



SITUASI SEMASA

LAPORAN MINGGUAN DEMAM DENGGI NEGERI SELANGOR Bagi Minggu Epidemiologi 39/2022 (Tarikh 25.9.22 - 1.10.22)



1. Analisa bilangan kes berdasarkan daerah

Pada minggu epidemiologi (ME) 39 iaitu bagi tempoh **25 September 2022** hingga **1 Oktober 2022**, sejumlah **748** kes demam denggi telah dilaporkan di Negeri Selangor, iaitu **penurunan** sebanyak **2.3% (18 kes)** berbanding **766** kes pada minggu sebelumnya. Sejumlah **26,335 kes** demam denggi dilaporkan sehingga **ME 39** yang berakhir pada **1 Oktober 2022** iaitu **peningkatan** sebanyak **122.5% (14,499 kes)** berbanding minggu yang sama tahun 2021 (**11,836 kes**). **5** kes kematian dilaporkan dalam tempoh ini berbanding **2** kes kematian pada tempoh yang sama tahun lepas.

Jadual 1: Perbandingan bilangan kes demam denggi mengikut daerah berdasarkan ME dan tahun sebelumnya

| DAERAH | KES | | | KUMULATIF KES SEHINGGA | | |
|-----------------|------------|------------|-----------------------------|------------------------|---------------|-----------------------------|
| | ME 38/2022 | ME 39/2022 | % Peningkatan/ Penurunan | ME 39/2021 | ME 39/2022 | % Peningkatan/ Penurunan |
| GOMBAK | 140 | 108 | -22.9% | 2,169 | 3,348 | 54.4% |
| HULU LANGAT | 162 | 198 | 22.2% | 3,373 | 6,043 | 79.2% |
| HULU SELANGOR | 17 | 19 | 11.8% | 130 | 414 | 218.5% |
| KLANG | 117 | 97 | -17.1% | 1,692 | 4,775 | 182.2% |
| KUALA LANGAT | 47 | 34 | -27.7% | 216 | 895 | 314.4% |
| KUALA SELANGOR | 9 | 16 | 77.8% | 230 | 580 | 152.2% |
| PETALING | 250 | 238 | -4.8% | 3,711 | 9,133 | 146.1% |
| SABAK BERNAM | 1 | 1 | 0.0% | 8 | 55 | 587.5% |
| SEPANG | 23 | 37 | 60.9% | 307 | 1,092 | 255.7% |
| SELANGOR | 766 | 748 | -2.3% | 11,836 | 26,335 | 122.5% |

ME 38/2022 = (18.9.2022 - 24.9.2022)

ME 39/2022 = (25.10.2022 - 1.10.2022)

**SITUASI SEMASA****LAPORAN MINGGUAN DEMAM DENGGI NEGERI SELANGOR**
Bagi Minggu Epidemiologi 39/2022 (Tarikh 25.9.22 - 1.10.22)**2. Analisa bilangan kes berdasarkan mukim**

Negeri Selangor mempunyai 56 mukim dimana mukim yang menunjukkan bilangan kes tertinggi pada ME 39/2022 adalah Damansara (92), Petaling (90), Kajang (87), Klang (66) dan Ampang (53). Manakala secara kumulatif mukim tertinggi bilangan kes adalah Damansara (3,669), Klang (3,591), Kajang (2,861), Petaling (2,449) dan Sg. Buloh (2,242).

Jadual 2: Perbandingan bilangan kes demam denggi mengikut mukim berdasarkan ME

| DAERAH | MUKIM | BILANGAN KES | | |
|--------------|--------------------|--------------|------------|----------------|
| | | ME 38/2022 | ME 39/2022 | KUMULATIF 2022 |
| Petaling | Sungai Buloh | 49 | 47 | 2,242 |
| | Petaling | 100 | 90 | 2,449 |
| | Damansara | 81 | 92 | 3,669 |
| | Bukit Raja | 20 | 9 | 774 |
| Hulu Langat | Kajang | 82 | 87 | 2,861 |
| | Hulu Langat | 3 | 1 | 109 |
| | Ampang | 44 | 53 | 1,355 |
| | Cheras | 23 | 44 | 1,011 |
| | Semenyih | 9 | 10 | 485 |
| | Beranang | 1 | 2 | 206 |
| | Hulu Semenyih | 0 | 1 | 16 |
| Gombak | Batu | 48 | 42 | 1,260 |
| | Hulu Kelang | 33 | 20 | 629 |
| | Rawang | 33 | 22 | 754 |
| | Kuang | 18 | 15 | 468 |
| | Setapak | 8 | 9 | 237 |
| Klang | Klang | 84 | 66 | 3,591 |
| | Kapar | 33 | 31 | 1,184 |
| Sepang | Labu | 9 | 10 | 207 |
| | Dengkil | 14 | 24 | 810 |
| | Sepang | 0 | 3 | 75 |
| Sabak Bernam | Bagan Nakhoda Omar | 0 | 1 | 2 |
| | Pancang Bedena | 0 | 0 | 15 |
| | Pasir Panjang | 0 | 0 | 22 |
| | Sabak | 0 | 0 | 11 |
| | Sungai Panjang | 1 | 0 | 4 |

ME 38/2022 = (18.9.2022 - 24.9.2022)

ME 39/2022 = (25.10.2022 - 1.10.2022)



SITUASI SEMASA
LAPORAN MINGGUAN DEMAM DENGGI NEGERI SELANGOR
 Bagi Minggu Epidemiologi 39/2022 (Tarikh 25.9.22 - 1.10.22)



Jadual 2: Perbandingan bilangan kes demam denggi mengikut mukim berdasarkan ME (sambungan)

| DAERAH | MUKIM | BILANGAN KES | | |
|------------------|-----------------------|--------------|------------|----------------|
| | | ME 38/2022 | ME 39/2022 | KUMULATIF 2022 |
| Hulu Selangor | Serendah | 12 | 11 | 279 |
| | Batang Kali | 5 | 6 | 75 |
| | Ampang Pecah | 0 | 0 | 11 |
| | Hulu Bernam | 0 | 0 | 17 |
| | Kalumpang | 0 | 1 | 10 |
| | Hulu Yam | 0 | 0 | 12 |
| | Rasa | 0 | 1 | 5 |
| | Kerling | 0 | 0 | 3 |
| | Buluh Telur | 0 | 0 | 0 |
| | Pertak | 0 | 0 | 0 |
| | Sg. Gumut | 0 | 0 | 0 |
| | Sg. Tinggi | 0 | 0 | 1 |
| | Kuala Kalumpang | 0 | 0 | 0 |
| | Kuala Selangor | Ijok | 9 | 14 |
| Tanjung Karang | | 0 | 1 | 20 |
| Jeram | | 0 | 0 | 54 |
| Kuala Selangor | | 0 | 0 | 64 |
| Pasangan | | 0 | 0 | 3 |
| Hujung Permatang | | 0 | 0 | 6 |
| Api-Api | | 0 | 0 | 9 |
| Batang Berjantai | | 0 | 1 | 24 |
| Hulu Tinggi | 0 | 0 | 1 | |
| Kuala Langat | Tanjung 12 (1) | 36 | 13 | 545 |
| | Tanjung 12 (2) | 5 | 8 | 100 |
| | Teluk Panglima Garang | 5 | 9 | 192 |
| | Batu | 0 | 1 | 34 |
| | Morib | 1 | 1 | 15 |
| | Jugra | 0 | 2 | 6 |
| | Bandar | 0 | 0 | 3 |
| | Kelanang | 0 | 0 | 1 |
| SELANGOR | | 766 | 748 | 26,335 |

ME 38/2022 = (18.9.2022 - 24.9.2022)

ME 39/2022 = (25.10.2022 - 1.10.2022)



SITUASI SEMASA
LAPORAN MINGGUAN DEMAM DENGGI NEGERI SELANGOR
Bagi Minggu Epidemiologi 39/2022 (Tarikh 25.9.22 - 1.10.22)



3. Analisa bilangan lokaliti wabak

Jumlah lokaliti wabak denggi aktif pada hari ke-tujuh (Sabtu) **ME 39/2022** adalah sebanyak **305** dengan perincian **lokaliti hotspot 33, wabak tak terkawal 22 dan wabak terkawal 250**. Bilangan lokaliti *hotspot* berdasarkan daerah adalah Hulu Langat 10, Petaling 8, Kuala Langat 7, Klang 6, Sepang 1 dan Hulu Selangor 1. Senarai lokaliti wabak tak terkawal dan *hotspot* di *Lampiran C*.

Jadual 3: Bilangan lokaliti wabak mengikut daerah

| Daerah | Bilangan Lokaliti Wabak | | | | | | Jumlah Lokaliti Wabak Aktif | |
|-----------------|-------------------------|------------|--------------------|------------|------------|------------|-----------------------------|------------|
| | Wabak Terkawal | | Wabak Tak Terkawal | | Hotspot | | ME 38/2022 | ME 39/2022 |
| | ME 38/2022 | ME 39/2022 | ME 38/2022 | ME 39/2022 | ME 38/2022 | ME 39/2022 | | |
| Petaling | 68 | 84 | 7 | 14 | 12 | 8 | 87 | 106 |
| Hulu Langat | 49 | 64 | 8 | 4 | 6 | 10 | 63 | 78 |
| Gombak | 12 | 37 | 0 | 0 | 0 | 0 | 12 | 37 |
| Klang | 28 | 47 | 6 | 3 | 5 | 6 | 39 | 56 |
| Sepang | 3 | 1 | 1 | 1 | 1 | 1 | 5 | 3 |
| Hulu Selangor | 4 | 4 | 0 | 0 | 1 | 1 | 5 | 5 |
| Kuala Langat | 11 | 10 | 3 | 0 | 3 | 7 | 17 | 17 |
| Kuala Selangor | 2 | 3 | 0 | 0 | 0 | 0 | 2 | 3 |
| Sabak Bernam | 0 | 0 | 0 | 0 | 0 | 0 | 0 | 0 |
| SELANGOR | 177 | 250 | 25 | 22 | 28 | 33 | 230 | 305 |

Wabak Terkawal : dua atau lebih kes dilaporkan di lokaliti yang sama dalam tempoh 14 hari.

Wabak Tak Terkawal : terdapat pertambahan kes selepas hari ke 14 dari tarikh kes kedua dilaporkan.

Hotspot : lokaliti wabak aktif berlarutan melebihi tempoh 30 hari dari tarikh wabak aktif bermula.

Tarikh wabak aktif bermula dari tarikh kes kedua dilaporkan.

4. ULASAN

- Tren kes denggi di Selangor ME39 secara keseluruhan menunjukkan penurunan kes sebanyak 2.3% namun kes di Selangor belum menunjukkan penurunan kes yang signifikan ditambah situasi cuaca yang panas lembap sekarang berpotensi adanya pembiakan nyamuk yang banyak.
- Daerah Hulu Langat, Hulu Selangor, dan Sepang sedang menunjukkan peningkatan kes, terutama daerah Kuala Selangor yang menunjukkan peratus peningkatan yang tinggi.
- Oleh itu, semua PKD perlu giat melaksanakan aktiviti-aktiviti kawalan dan pencegahan denggi sebaiknya agar tidak terus berlaku peningkatan kes.
- Sehubungan itu, pihak Jabatan Kesihatan Negeri Selangor menyarankan agar komuniti di kawasan kediaman dapat melaksanakan aktiviti penghapusan tempat pembiakan nyamuk aedes sendiri secara berkala di dalam dan persekitaran tempat tinggal dengan ;
 - Meluangkan hanya 10 minit seminggu, pastikan semua takungan air yang tidak digunakan dipersekitaran masing-masing dimusnahkan.
 - Meletakkan ubat pembunuh jentik-jentik ditempat takungan air yang tidak dapat dimusnahkan
 - Bagi takungan air kekal yang disimpan untuk kegunaan, hendaklah sentiasa ditutup rapat atau diletakkan ubat pembunuh jentik-jentik serta diperiksa seminggu sekali.
 - Memakai alat pelindung diri dan pakaian yang menutupi lengan dan kaki untuk mengelakkan gigitan nyamuk.
- Sebarang maklumat tambahan berkaitan kawalan dan pencegahan denggi boleh diperolehi melalui <https://www.infosihat.gov.my/index.php/demam-denggi> dan <https://idengue.mysa.gov.my/>

Disediakan oleh: Unit Kawalan Penyakit Bawaan Vektor, Jabatan Kesihatan Negeri Selangor

Tarikh: 3/10/2022

Sumber data : e-Dengue

Disemak oleh : Dr. Amir Bin Suhaimi

Jawatan : Ketua Penolong Pengarah UD 48

Unit : Kawalan Penyakit Bawaan Vektor

Tarikh : 3/10/2022

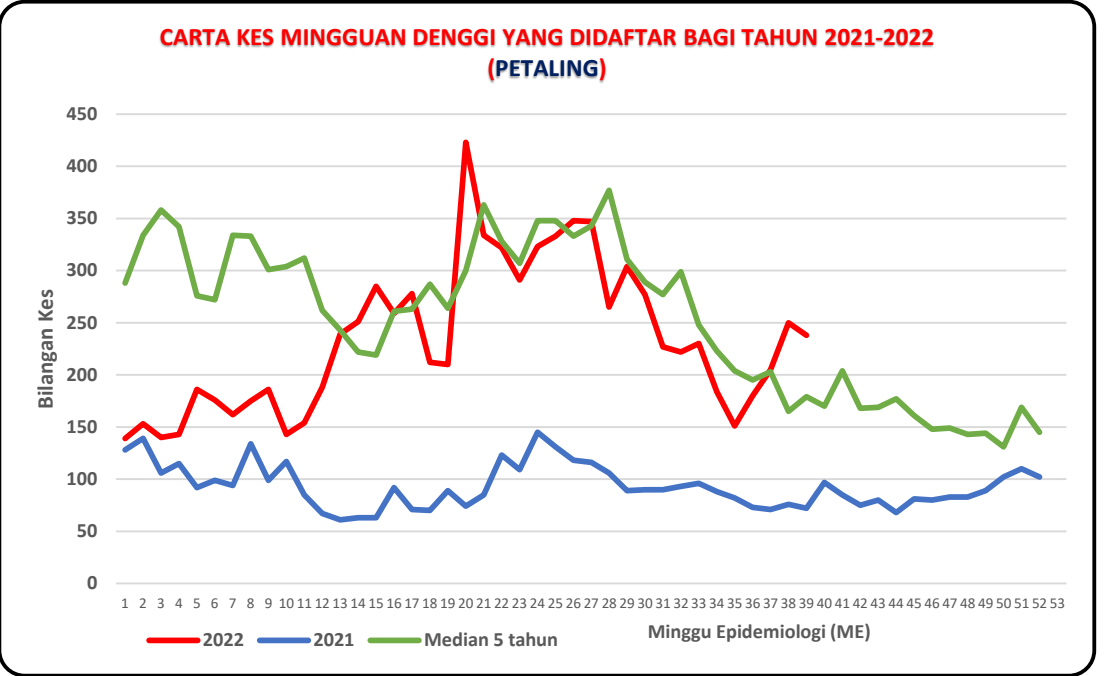
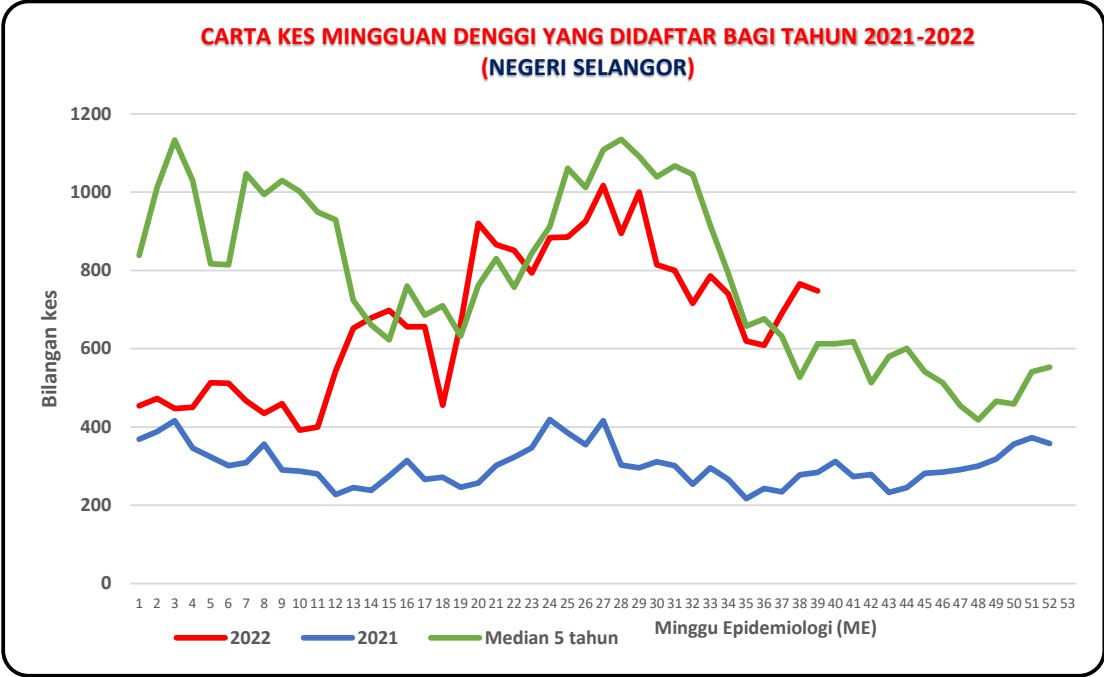

**CARTA KES MINGGUAN DENGGI YANG DIDAFTR BAGI TAHUN 2021-2022
(HULU LANGAT)**

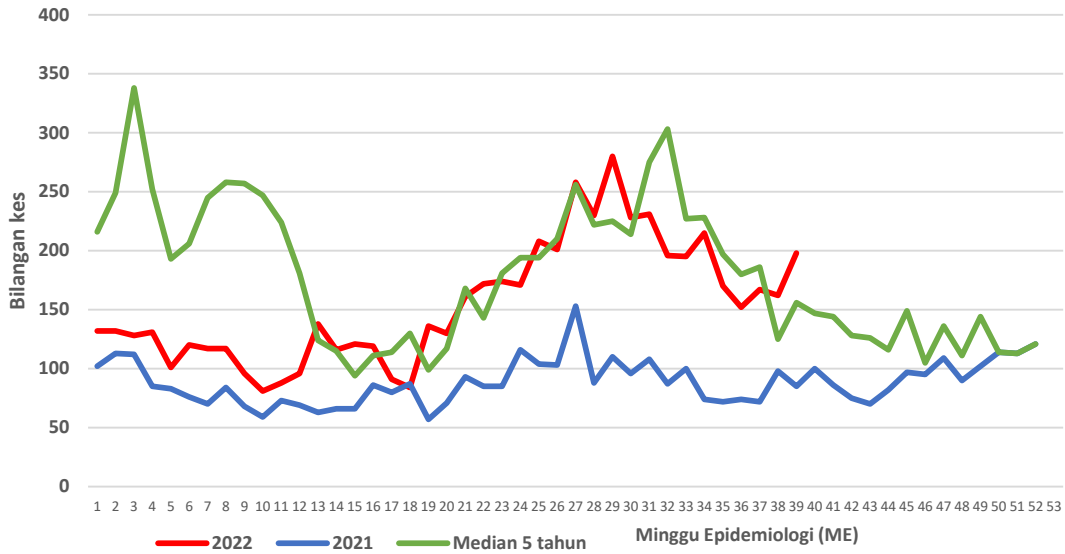

**CARTA KES MINGGUAN DENGGI YANG DIDAFTR BAGI TAHUN 2021-2022
(KLANG)**

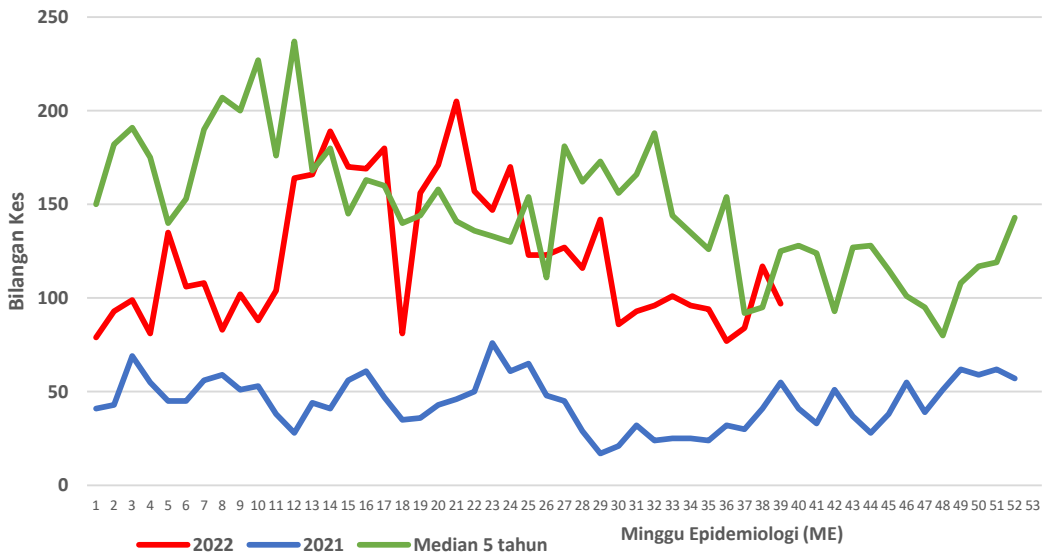

**CARTA KES MINGGUAN DENGGI YANG DIDAFTAR BAGI TAHUN 2021-2022
(GOMBAK)**

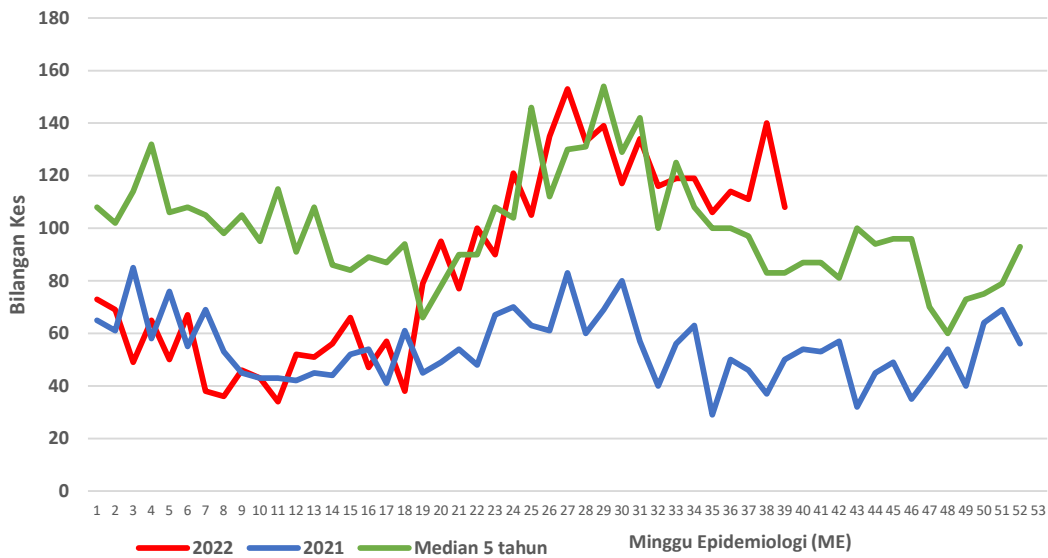

**CARTA KES MINGGUAN DENGGI YANG DIDAFTAR BAGI TAHUN 2021-2022
(SEPANG)**

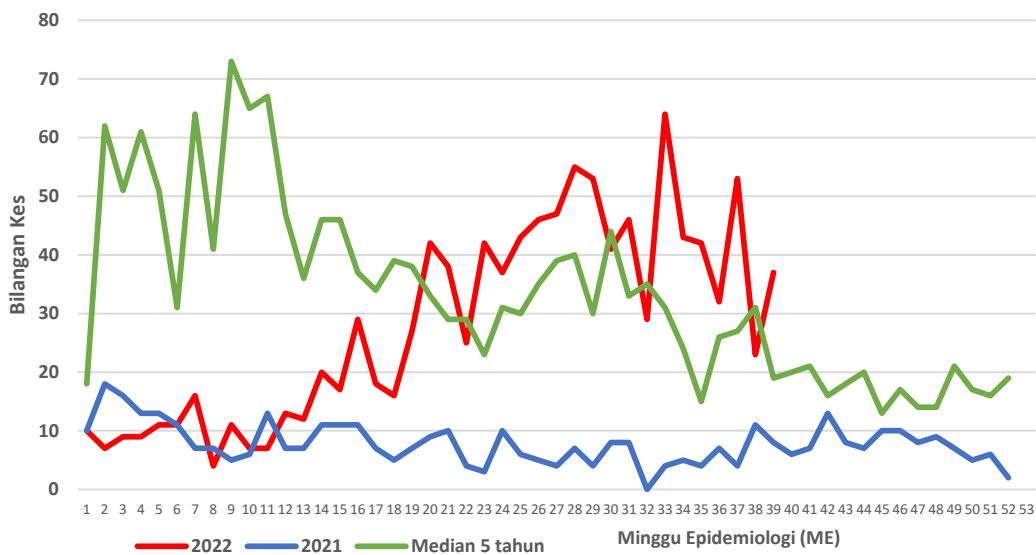

**CARTA KES MINGGUAN DENGGI YANG DIDAFTR BAGI TAHUN 2021-2022
(HULU SELANGOR)**

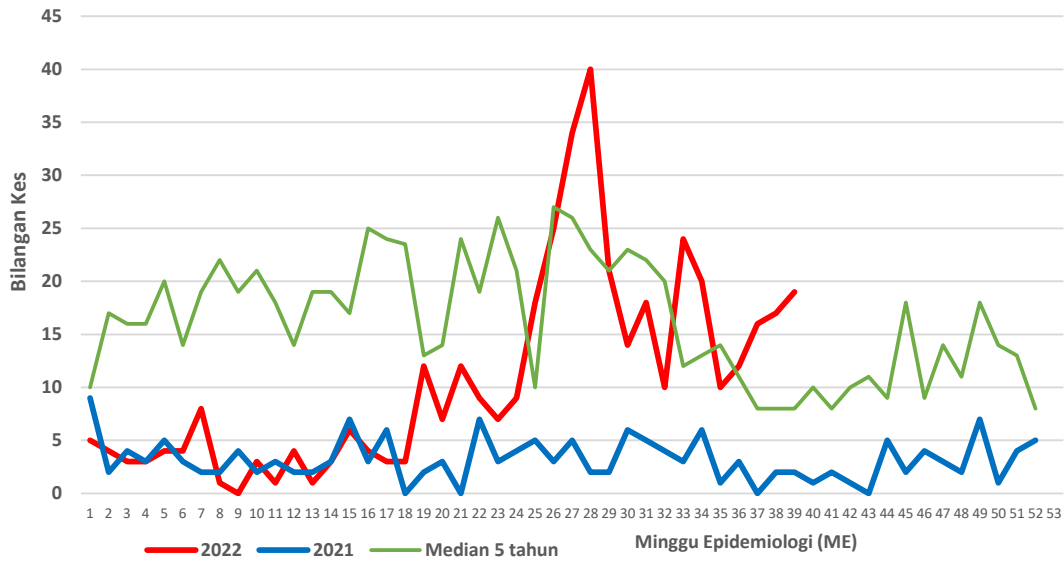

**CARTA KES MINGGUAN DENGGI YANG DIDAFTR BAGI TAHUN 2021-2022
(KUALA SELANGOR)**

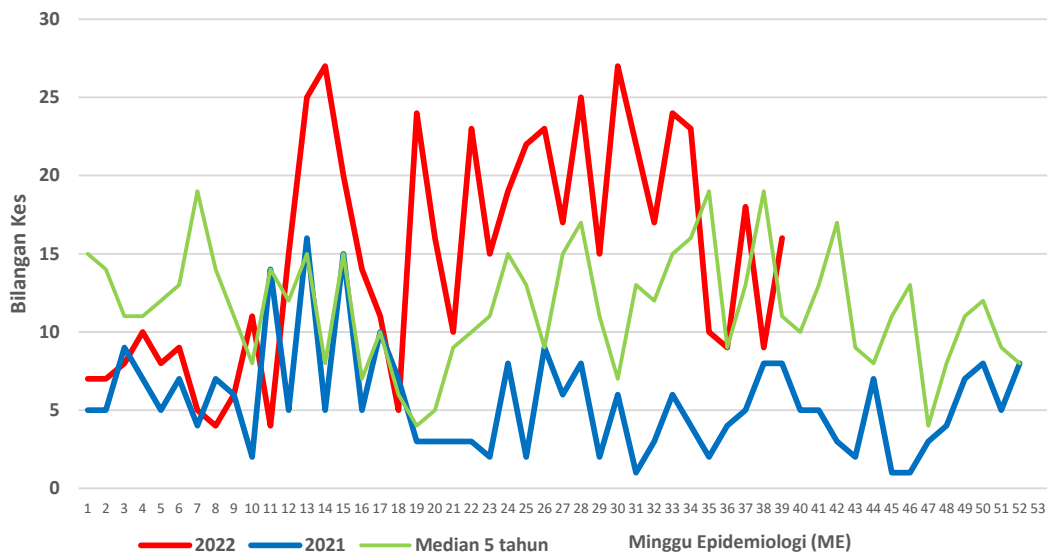

**CARTA KES MINGGUAN DENGGI YANG DIDAFAR BAGI TAHUN 2021-2022
(KUALA LANGAT)**

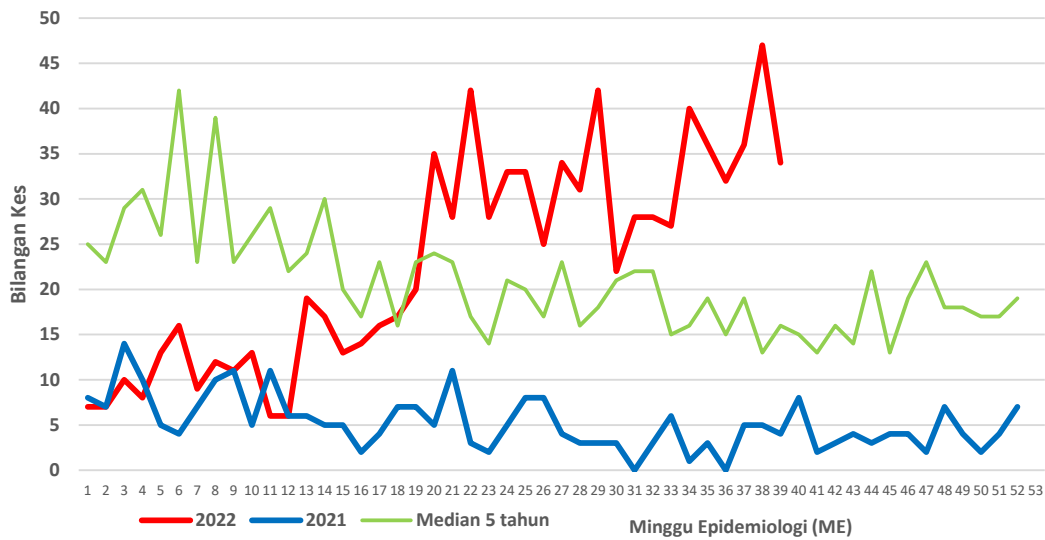

**CARTA KES MINGGUAN DENGGI YANG DIDAFAR BAGI TAHUN 2021-2022
(SABAK BERNAM)**

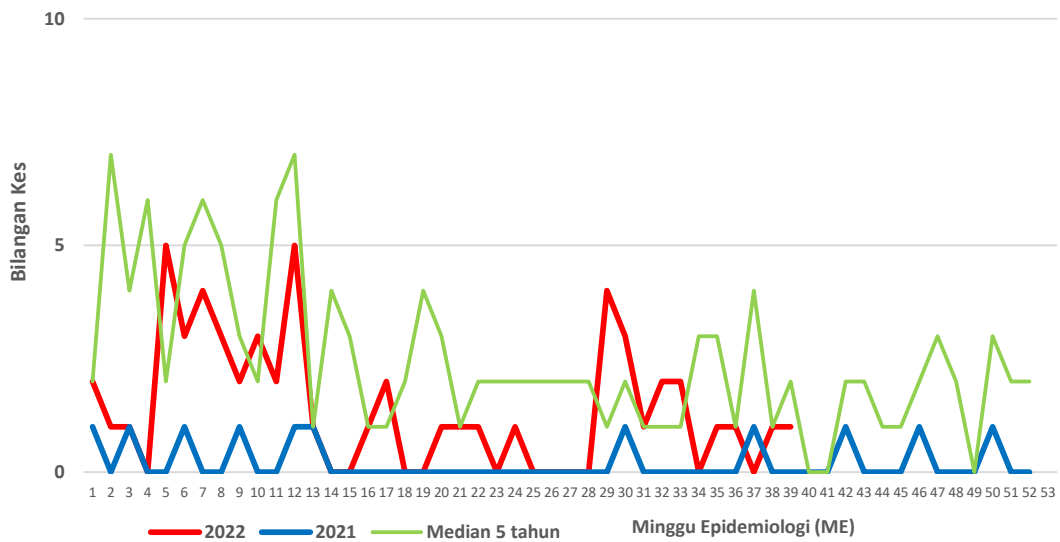

Lampiran B

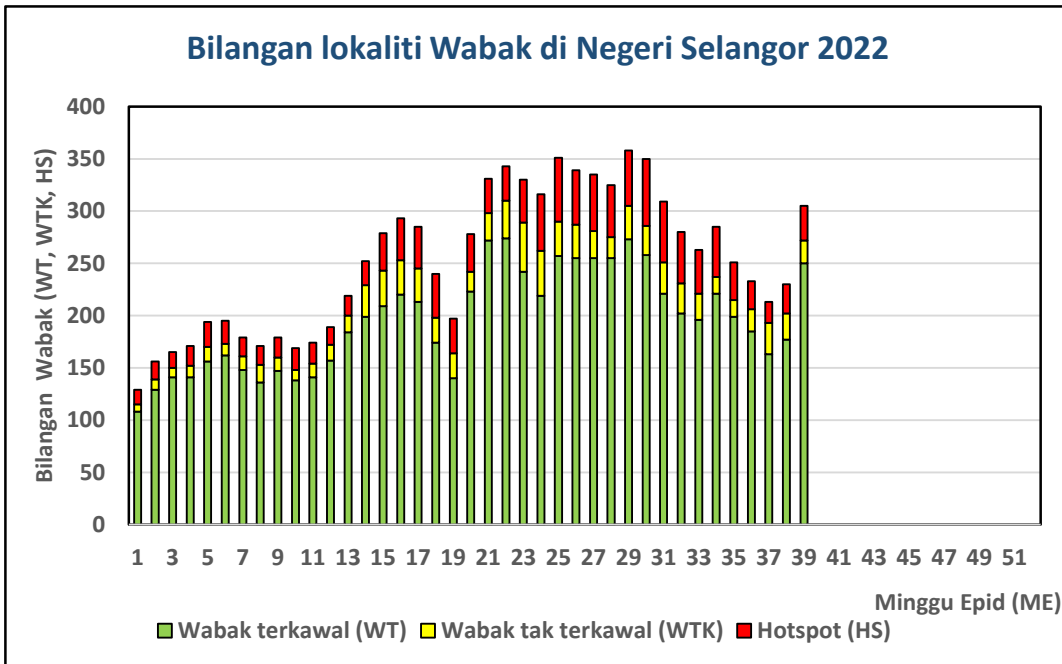

Lampiran C**Senarai lokality wabak tak terkawal dan Hotspot di Selangor**

Tarikh Aktiviti: 1 Oktober 2022

| BIL | DAERAH | MUKIM | LOKALITI WABAK | JUMLAH KES |
|---------------------------|-------------|---------------------------|---|------------|
| WABAK TAK TERKAWAL | | | | |
| 1 | HULU LANGAT | KAJANG | TAMAN ANGKASA INDAH | 9 |
| 2 | HULU LANGAT | CHERAS | JALAN PENGGAWA SEKSYEN 2 BANDAR MAHKOTA CHERAS | 6 |
| 3 | HULU LANGAT | KAJANG | PANGSAPURI PEARL AVENUE TAMAN SEPAKAT INDAH | 4 |
| 4 | HULU LANGAT | SEMENYIH | TPS 2 OAKBERRY(JALAN TPS 2/3-2/8)SEMENYIH | 4 |
| 5 | KLANG | KLANG 01 | BANDAR PUTERI 09 | 4 |
| 6 | KLANG | KAPAR 01 | KAMPUNG KUANTAN JALAN BUKIT KUDA | 4 |
| 7 | KLANG | KLANG 01 | TAMAN SENTOSA 24 | 4 |
| 8 | PETALING | 8. PETALING (MBSJ) | E17. TMN UNIVERSITI INDAH 2 (RED RUBY) | 11 |
| 9 | PETALING | 7. DAMANSARA (MBSJ) | E13. USJ 11/2 | 8 |
| 10 | PETALING | 1. BUKIT RAJA (MBSA) | E2. SEKSYEN 17 (FLAT JLN 17/2 @ 17/24 @ 17/26 : BLOK 1- 10) | 8 |
| 11 | PETALING | 2. DAMANSARA (MBSA) | E2. SEKSYEN 24 (FLAT H : BLOK 64 - 78) | 8 |
| 12 | PETALING | 8. PETALING (MBSJ) | E16. TMN LESTARI PERDANA (PANGSAPURI SRI INDAH) BLOK 1 HINGGA 35 | 7 |
| 13 | PETALING | 8. PETALING (MBSJ) | E17. TMN SRI SERDANG 4 (JLN 18/47-18/58) | 7 |
| 14 | PETALING | 8. PETALING (MBSJ) | E17. TMN UNIVERSITI INDAH 1 (JLN INDAH 1/12 - 1/36) | 7 |
| 15 | PETALING | 3. SUNGAI BULOH (MBSA) | E5. SEKSYEN U6 (KG MELAYU SUBANG G : JLN TEMBUSU) | 6 |
| 16 | PETALING | 8. PETALING (MBSJ) | E14. TMN SRI PUCHONG | 5 |
| 17 | PETALING | 2. DAMANSARA (MBSA) | E3. SEKSYEN 27 (TERES E - JLN 27/61 - 27/70) | 5 |
| 18 | PETALING | 4. SUNGAI BULOH (MBPJ) | E8. BU PJU 6 BU 1 (TERES 1) [JLN 1/1, 1/1A, 1/9 - 1/15] | 5 |

| | | | | |
|----|----------|------------------------|---|----|
| 19 | PETALING | 2. DAMANSARA (MBSA) | E1. SEKSYEN 9 (TERES F : JLN 9/21A - 9/21B) | 4 |
| 20 | PETALING | 8. PETALING (MBSJ) | E15. BDR BKT PUCHONG BP 3 | 4 |
| 21 | PETALING | 8. PETALING (MBSJ) | E15. TMN PUCHONG UTAMA (JLN PU 8) | 4 |
| 22 | SEPANG | LABU | TAMAN SALAK BAIDURI | 14 |

| BIL | DAERAH | MUKIM | LOKALITI WABAK | JUMLAH KES |
|----------------|---------------|-----------------|--|------------|
| HOTSPOT | | | | |
| 1 | HULU LANGAT | KAJANG | APPT TAMAN BUKIT KENANGAN | 38 |
| 2 | HULU LANGAT | KAJANG | JALAN JASMIN 23-32 TAMAN JASMIN | 27 |
| 3 | HULU LANGAT | AMPANG | FLAT SRI NILAM BANDAR BARU AMPANG | 20 |
| 4 | HULU LANGAT | KAJANG | TAMAN BUKIT KAJANG | 18 |
| 5 | HULU LANGAT | KAJANG | JALAN 1/2 TAMAN PRIMA SAUJANA | 11 |
| 6 | HULU LANGAT | AMPANG | APPT METRO VILLA TAMAN AMPANG MEWAH | 7 |
| 7 | HULU LANGAT | KAJANG | APPT SRI ROS TAMAN SEPAKAT INDAH | 6 |
| 8 | HULU LANGAT | KAJANG | JALAN BAHAGIA KAMPUNG TERAS JERNANG | 6 |
| 9 | HULU LANGAT | AMPANG | ANTARA APPT TAMAN MULIA JAYA | 5 |
| 10 | HULU LANGAT | AMPANG | JALAN PANDAN INDAH 1/8,1/10,1/12,1/15,1/16(A),1/17 DAN 1/19 PANDAN INDAH | 5 |
| 11 | HULU SELANGOR | BATANG KALI | LOKALITI 8 BDR BARU BTG KALI | 27 |
| 12 | KLANG | KLANG (MBSA 01) | SEKSYEN 16 (PANGSAPURI RIMBA JAYA) | 17 |
| 13 | KLANG | KLANG 01 | TAMAN SENTOSA 30 | 13 |
| 14 | KLANG | KAPAR 01 | TAMAN KLANG UTAMA 08 | 9 |
| 15 | KLANG | KLANG (MBSA 01) | SEKSYEN 30 (JLN KEBUN : LORONG HJ KASSIM LOT 3645) | 6 |
| 16 | KLANG | KLANG (MBSA 01) | SEKSYEN 31 (TERES L : JLN 31/107 - 31/108B) | 6 |
| 17 | KLANG | KLANG 01 | TAMAN SENTOSA 20 | 5 |
| 18 | KUALA LANGAT | TANJONG 12 (1) | TAMAN BUDIMAN ZON 1 | 19 |
| 19 | KUALA LANGAT | TANJONG 12 (1) | BANDAR MAHKOTA (JALAN MENTARI) | 16 |

| | | | | |
|----|--------------|------------------------|---|----|
| 20 | KUALA LANGAT | TANJONG 12 (2) | PANGSAPURI LANGAT UTAMA | 13 |
| 21 | KUALA LANGAT | TANJONG 12 (1) | TAMAN SERI PUTRA (SEMILANG) | 13 |
| 22 | KUALA LANGAT | TANJONG 12 (1) | TAMAN SRI PUTRA (TOMAN) | 8 |
| 23 | KUALA LANGAT | TANJONG 12 (2) | PANGSAPURI LANGAT MURNI | 7 |
| 24 | KUALA LANGAT | TANJONG 12 (1) | PANGSAPURI SERI SAUJANA, BSP | 5 |
| 25 | PETALING | 5. DAMANSARA (MBPJ) | E11. SRI SS 6 KOMPLEKS KEDIAMAN KASTAM | 24 |
| 26 | PETALING | 8. PETALING (MBSJ) | E15. TMN PUCHONG UTAMA (JLN PU 10) | 21 |
| 27 | PETALING | 8. PETALING (MBSJ) | E15. BDR KINRARA 4 (JLN BK 4/1, SEBAHAGIAN 4/2 - 4/4) | 18 |
| 28 | PETALING | 3. SUNGAI BULOH (MBSA) | E5. SEKSYEN U17 (KG MERBAU SEMPAK : LORONG 6) | 14 |
| 29 | PETALING | 8. PETALING (MBSJ) | E13. USJ 1 (ANGSANA APPT) | 12 |
| 30 | PETALING | 8. PETALING (MBSJ) | E15. TMN PUCHONG PERDANA 4 (FLAT BLOK H-K) | 11 |
| 31 | PETALING | 8. PETALING (MBSJ) | E16. TMN PUNCAK JALIL 2D (JLN PUJ 2/30 - 2/38) | 10 |
| 32 | PETALING | 7. DAMANSARA (MBSJ) | E13. SS 19/1 | 8 |
| 33 | SEPANG | LABU | TAMAN SALAK PERDANA | 13 |