

**SITUASI SEMASA****LAPORAN MINGGUAN DEMAM DENGGI NEGERI SELANGOR**  
Bagi Minggu Epidemiologi 41/2022 (Tarikh 9.10.22 - 15.10.22)**1. Analisa bilangan kes berdasarkan daerah**

Pada minggu epidemiologi (ME) 41 iaitu bagi tempoh **9 Oktober 2022** hingga **15 Oktober 2022**, sejumlah **731** kes demam denggi telah dilaporkan di Negeri Selangor, iaitu **penurunan** sebanyak **7.1% (56 kes)** berbanding **787** kes pada minggu sebelumnya. Sejumlah **27,853 kes** demam denggi dilaporkan sehingga **ME 41** yang berakhir pada **15 Oktober 2022** iaitu **peningkatan** sebanyak **124.2% (15,432 kes)** berbanding minggu yang sama tahun 2021 (**12,421 kes**). **7** kes kematian dilaporkan dalam tempoh ini berbanding **2** kes kematian pada tempoh yang sama tahun lepas.

**Jadual 1: Perbandingan bilangan kes demam denggi mengikut daerah berdasarkan ME dan tahun sebelumnya**

DAERAH	KES			KUMULATIF KES SEHINGGA		
	ME 40/2022	ME 41/2022	% Peningkatan/ Penurunan	ME 41/2021	ME 41/2022	% Peningkatan/ Penurunan
GOMBAK	156	117	-25.0%	2,276	3,621	59.1%
HULU LANGAT	177	190	7.3%	3,559	6,410	80.1%
HULU SELANGOR	14	22	57.1%	133	450	238.3%
KLANG	104	73	-29.8%	1,766	4,952	180.4%
KUALA LANGAT	28	36	28.6%	226	959	324.3%
KUALA SELANGOR	14	12	-14.3%	240	606	152.5%
PETALING	258	254	-1.6%	3,893	9,645	147.8%
SABAK BERNAM	0	0	0.0%	8	55	587.5%
SEPANG	36	27	-25.0%	320	1,155	260.9%
<b>SELANGOR</b>	<b>787</b>	<b>731</b>	<b>-7.1%</b>	<b>12,421</b>	<b>27,853</b>	<b>124.2%</b>

ME 40/2022 = (2.10.2022 - 8.10.2022)

ME 41/2022 = (9.10.2022 - 15.10.2022)

**SITUASI SEMASA****LAPORAN MINGGUAN DEMAM DENGGI NEGERI SELANGOR**  
Bagi Minggu Epidemiologi 41/2022 (Tarikh 9.10.22 - 15.10.22)**2. Analisa bilangan kes berdasarkan mukim**

Negeri Selangor mempunyai 56 mukim dimana mukim yang menunjukkan bilangan kes tertinggi pada ME 41/2022 adalah Petaling (94), Klang (74), Damansara (70), Sg. Buloh (67), Ampang (52) dan Klang (51). Manakala secara kumulatif mukim tertinggi bilangan kes adalah Damansara (3,814), Klang (3,716), Kajang (3,009), Petaling (2,636) dan Sg. Buloh (2,384).

**Jadual 2: Perbandingan bilangan kes demam denggi mengikut mukim berdasarkan ME**

DAERAH	MUKIM	BILANGAN KES		
		ME 40/2022	ME 41/2022	KUMULATIF 2022
Petaling	Sungai Buloh	75	67	2,384
	Petaling	93	94	2,636
	Damansara	75	70	3,814
	Bukit Raja	15	23	812
Hulu Langat	Kajang	74	74	3,009
	Hulu Langat	4	3	116
	Ampang	45	52	1,452
	Cheras	33	41	1,085
	Semenyih	13	15	513
	Beranang	7	5	218
	Hulu Semenyih	1	0	17
Gombak	Batu	55	39	1,354
	Hulu Kelang	35	22	686
	Rawang	38	42	834
	Kuang	16	11	495
	Setapak	12	3	252
Klang	Klang	74	51	3,716
	Kapar	30	22	1,236
Sepang	Labu	13	3	223
	Dengkil	20	17	847
	Sepang	3	7	85
Sabak Bernam	Bagan Nakhoda Omar	0	0	2
	Pancang Bedena	0	0	15
	Pasir Panjang	0	0	22
	Sabak	0	0	11
	Sungai Panjang	0	0	4

ME 40/2022 = (2.10.2022 - 8.10.2022)

ME 41/2022 = (9.10.2022 - 15.10.2022)

**SITUASI SEMASA****LAPORAN MINGGUAN DEMAM DENGGI NEGERI SELANGOR**  
Bagi Minggu Epidemiologi 41/2022 (Tarikh 9.10.22 - 15.10.22)**Jadual 2: Perbandingan bilangan kes demam denggi mengikut mukim berdasarkan ME (sambungan)**

DAERAH	MUKIM	BILANGAN KES		
		ME 40/2022	ME 41/2022	KUMULATIF 2022
Hulu Selangor	Serendah	7	13	299
	Batang Kali	4	7	86
	Ampang Pecah	0	0	11
	Hulu Bernam	0	0	17
	Kalumpang	0	0	10
	Hulu Yam	2	1	15
	Rasa	1	1	7
	Kerling	0	0	3
	Buluh Telur	0	0	0
	Pertak	0	0	0
	Sg. Gumut	0	0	0
	Sg. Tinggi	0	0	1
	Kuala Kalumpang	0	0	0
	Kuala Selangor	Ijok	12	10
Tanjung Karang		0	1	21
Jeram		2	0	56
Kuala Selangor		0	1	65
Pasangan		0	0	3
Hujung Permatang		0	0	6
Api-Api		0	0	9
Batang Berjantai		0	0	24
Hulu Tinggi		0	0	1
Kuala Langat	Tanjung 12 (1)	16	17	578
	Tanjung 12 (2)	1	8	109
	Teluk Panglima Garang	9	8	209
	Batu	0	2	36
	Morib	1	0	16
	Jugra	0	1	7
	Bandar	0	0	3
	Kelanang	1	0	2
<b>SELANGOR</b>		<b>787</b>	<b>731</b>	<b>27,853</b>

ME 40/2022 = (2.10.2022 - 8.10.2022)

ME 41/2022 = (9.10.2022 - 15.10.2022)



### 3. Analisa bilangan lokaliti wabak

Jumlah lokaliti wabak denggi aktif pada hari ke-tujuh (Sabtu) **ME 41/2022** adalah sebanyak **303** dengan perincian **lokaliti hotspot 32, wabak tak terkawal 30 dan wabak terkawal 241**. Bilangan lokaliti *hotspot* berdasarkan daerah adalah Petaling 18, Hulu Langat 9, Klang 4 dan Hulu Selangor 1. Senarai lokaliti wabak tak terkawal dan *hotspot* di *Lampiran C*.

**Jadual 3: Bilangan lokaliti wabak mengikut daerah**

Daerah	Bilangan Lokaliti Wabak						Jumlah Lokaliti Wabak Aktif	
	Wabak Terkawal		Wabak Tak Terkawal		Hotspot		ME 40/2022	ME 41/2022
	ME 40/2022	ME 41/2022	ME 40/2022	ME 41/2022	ME 40/2022	ME 41/2022		
Petaling	93	87	16	17	12	18	121	122
Hulu Langat	63	72	6	10	9	9	78	91
Gombak	46	34	0	0	0	0	46	34
Klang	39	32	6	2	6	4	51	38
Sepang	5	5	1	0	0	0	6	5
Hulu Selangor	1	2	1	1	1	1	3	4
Kuala Langat	8	8	0	0	3	0	11	8
Kuala Selangor	2	1	0	0	0	0	2	1
Sabak Bernam	0	0	0	0	0	0	0	0
<b>SELANGOR</b>	<b>257</b>	<b>241</b>	<b>30</b>	<b>30</b>	<b>31</b>	<b>32</b>	<b>318</b>	<b>303</b>

**Wabak Terkawal** : dua atau lebih kes dilaporkan di lokaliti yang sama dalam tempoh 14 hari.

**Wabak Tak Terkawal** : terdapat pertambahan kes selepas hari ke 14 dari tarikh kes kedua dilaporkan.

**Hotspot** : lokaliti wabak aktif berlarutan melebihi tempoh 30 hari dari tarikh wabak aktif bermula.

Tarikh wabak aktif bermula dari tarikh kes kedua dilaporkan.

### 4. ULASAN

- Tren kes denggi di Selangor masih belum menunjukkan penurunan yang signifikan, sehingga ME41 hanya menunjukkan penurunan sebanyak 7.1%.
- Justeru itu, kawalan denggi perlu terus dipergiat dan diperkukuhkan agar tidak berlaku peningkatan kes denggi yang ketara di setiap daerah.
- Sehubungan itu, pihak Jabatan Kesihatan Negeri Selangor menyarankan agar komuniti di kawasan kediaman dapat melaksanakan aktiviti penghapusan tempat pembiakan nyamuk aedes sendiri secara berkala di dalam dan persekitaran tempat tinggal dengan ;
  - Meluangkan hanya 10 minit seminggu, pastikan semua takungan air yang tidak digunakan dipersekitaran masing-masing dimusnahkan.
  - Meletakkan ubat pembunuh jentik-jentik ditempat takungan air yang tidak dapat dimusnahkan
  - Bagi takungan air kekal yang disimpan untuk kegunaan, hendaklah sentiasa ditutup rapat atau diletakkan ubat pembunuh jentik-jentik serta diperiksa seminggu sekali.
  - Memakai alat pelindung diri dan pakaian yang menutupi lengan dan kaki untuk mengelakkan gigitan nyamuk.
- Sebarang maklumat tambahan berkaitan kawalan dan pencegahan denggi boleh diperolehi melalui <https://www.infosihat.gov.my/index.php/demam-denggi> dan <https://idengue.mysa.gov.my/>

**Disediakan oleh: Unit Kawalan Penyakit Bawaan Vektor, Jabatan Kesihatan Negeri Selangor**

Tarikh: 17/10/2022

Sumber data : e-Dengue

**Disemak oleh :** Dr Nooreen Farzana bt Mustapha  
**Jawatan :** Ketua Penolong Pengarah UD 48  
**Unit :** Kawalan Penyakit Bawaan Vektor  
**Tarikh :** 17/10/2022

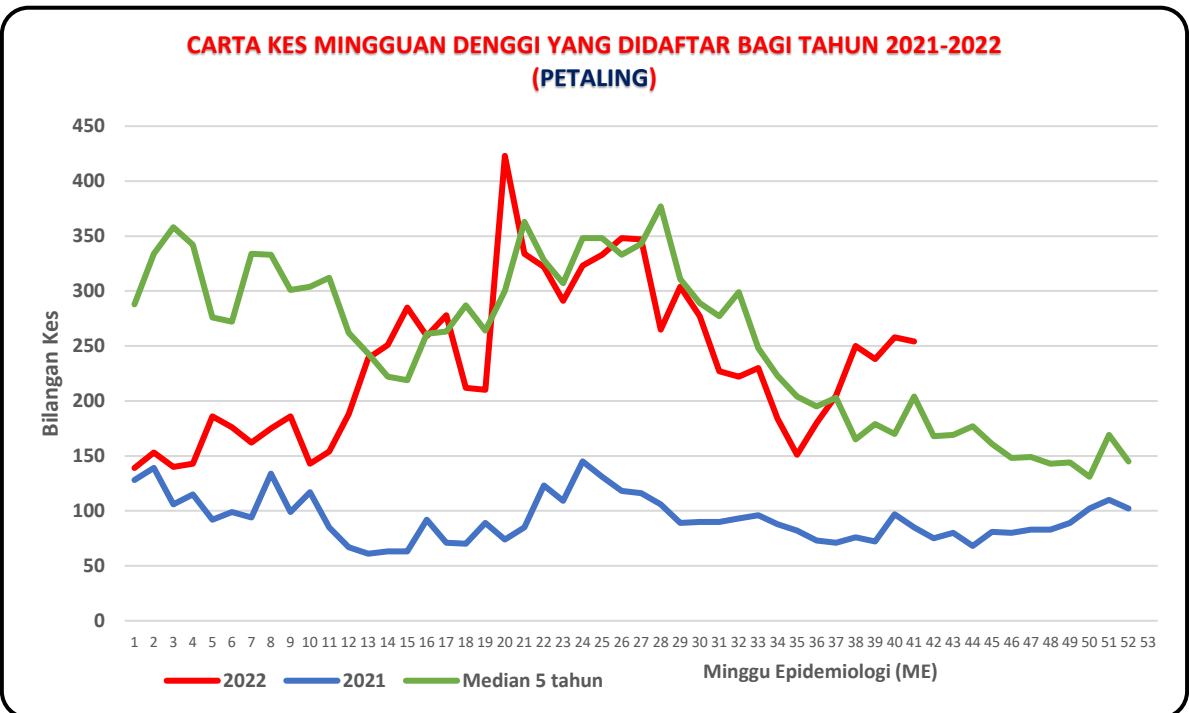
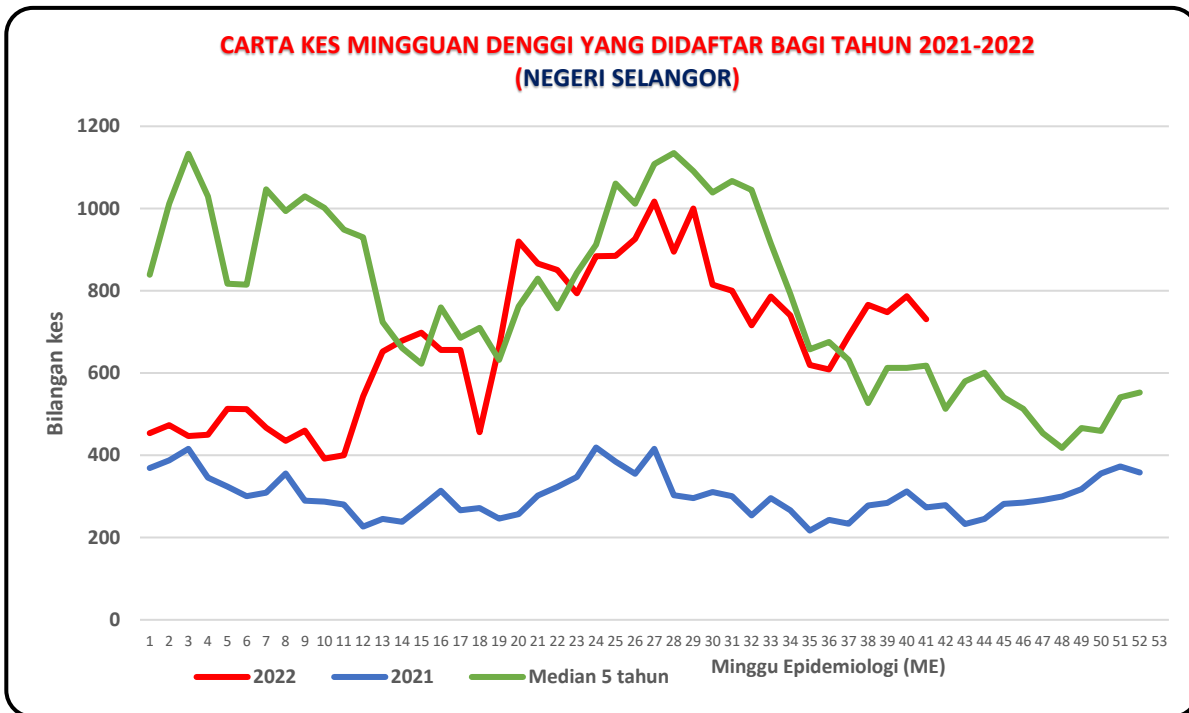

**CARTA KES MINGGUAN DENGGI YANG DIDAFTR BAGI TAHUN 2021-2022  
(HULU LANGAT)**

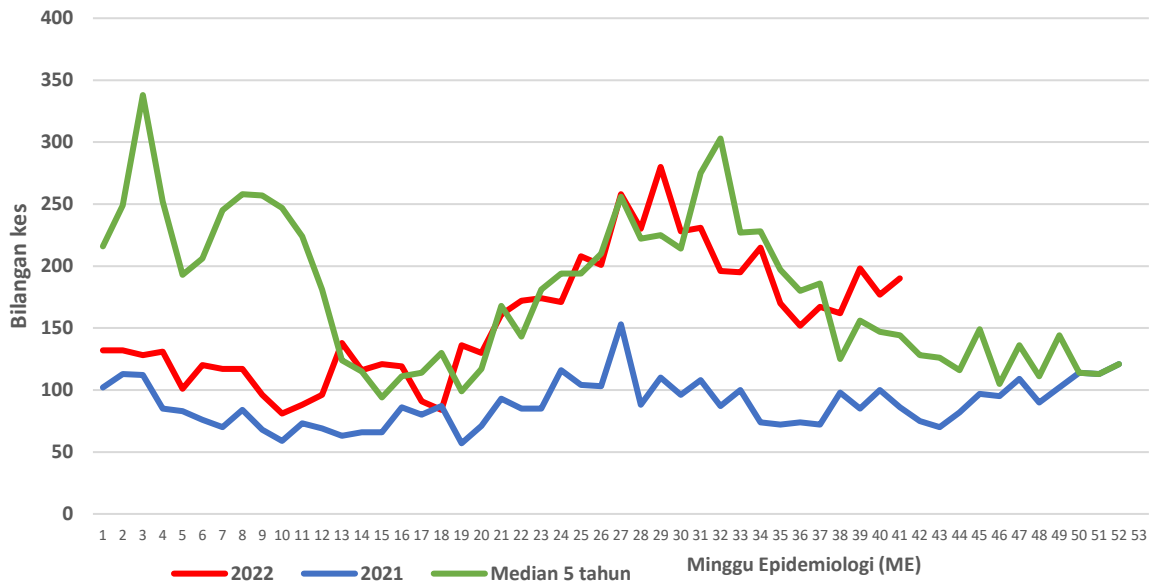

**CARTA KES MINGGUAN DENGGI YANG DIDAFTR BAGI TAHUN 2021-2022  
(KLANG)**

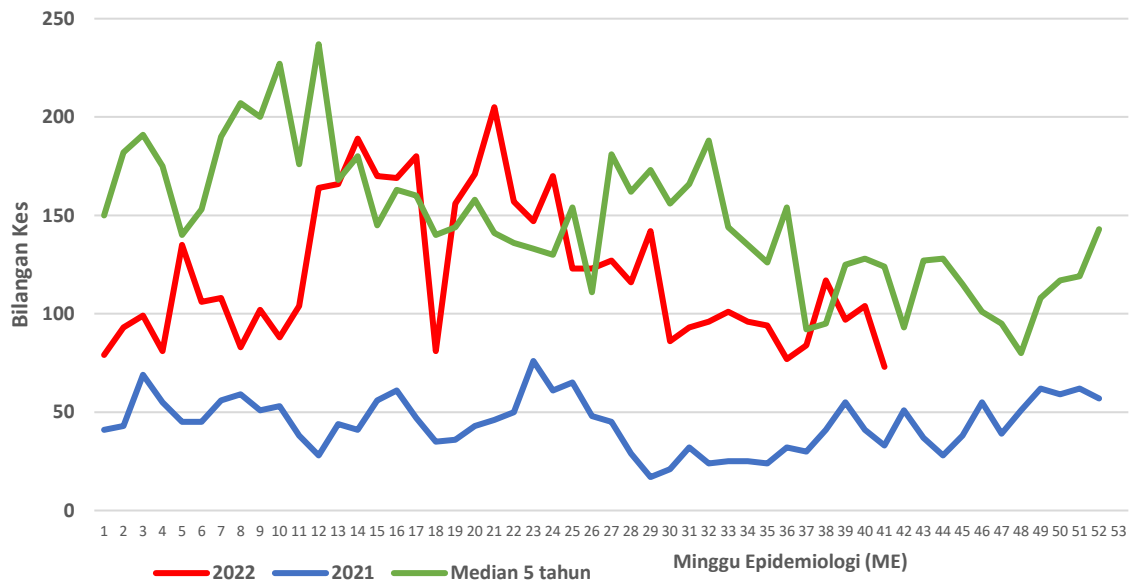

**CARTA KES MINGGUAN DENGGI YANG DIDAFTAR BAGI TAHUN 2021-2022  
(GOMBAK)**

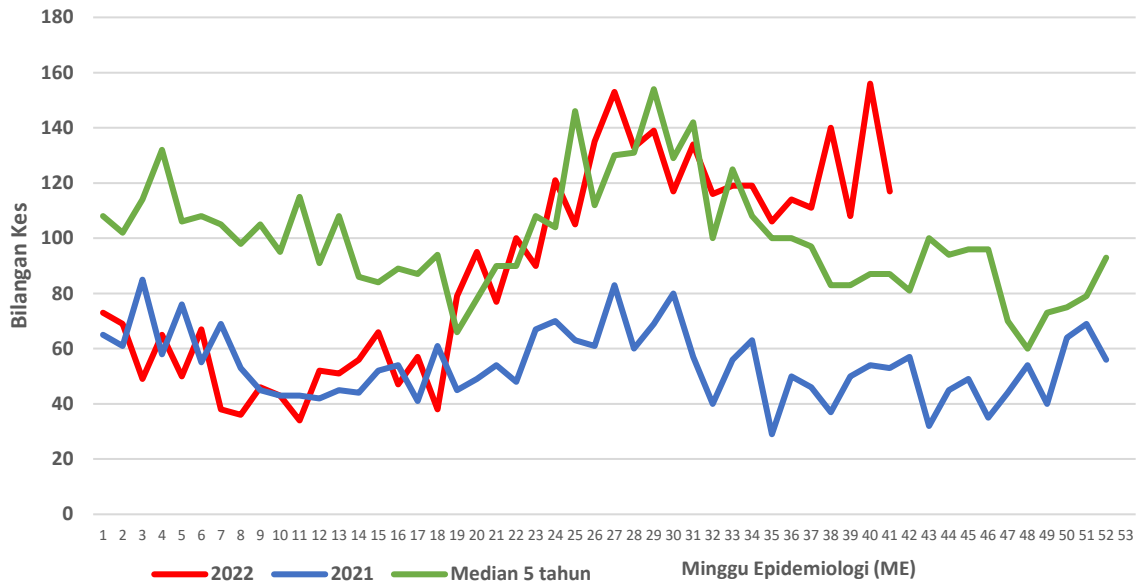

**CARTA KES MINGGUAN DENGGI YANG DIDAFTAR BAGI TAHUN 2021-2022  
(SEPANG)**

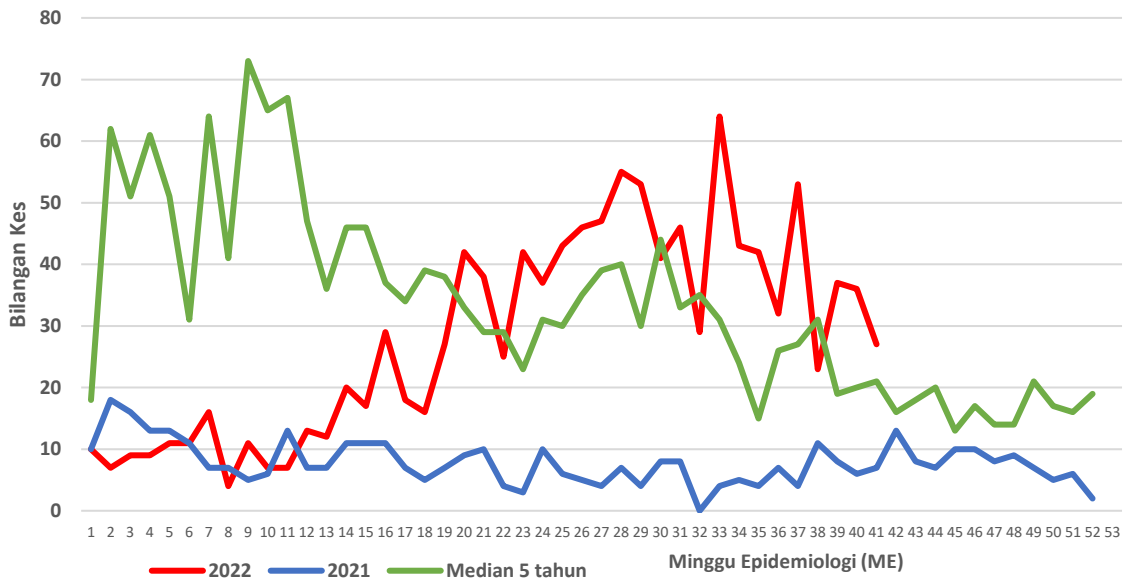

**CARTA KES MINGGUAN DENGGI YANG DIDAFAR BAGI TAHUN 2021-2022  
(HULU SELANGOR)**

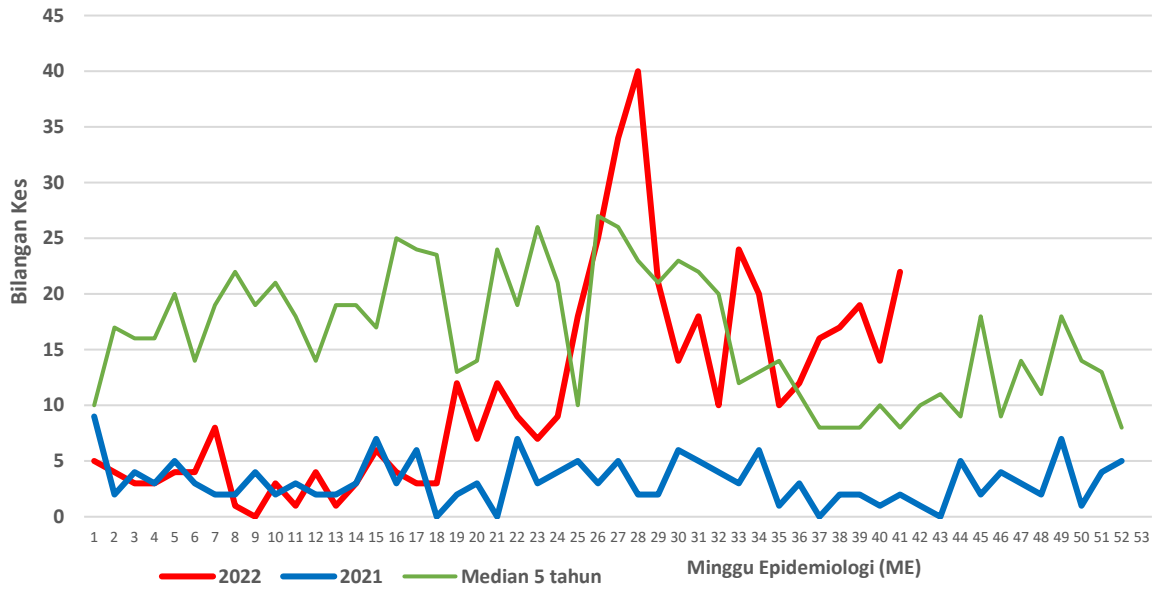

**CARTA KES MINGGUAN DENGGI YANG DIDAFAR BAGI TAHUN 2021-2022  
(KUALA SELANGOR)**

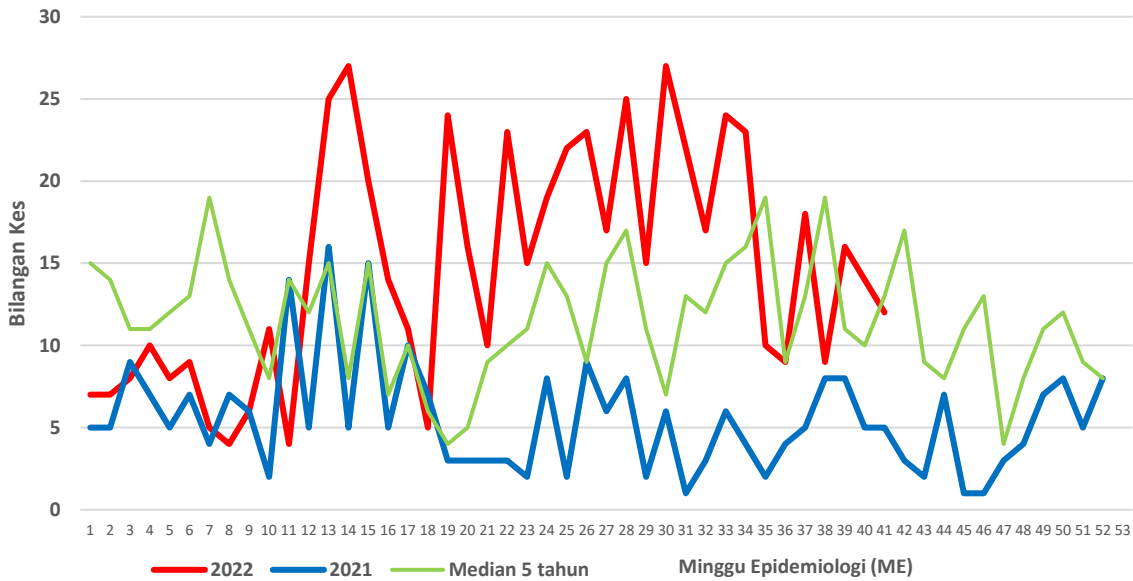



**CARTA KES MINGGUAN DENGGI YANG DIDAFTR BAGI TAHUN 2021-2022  
(KUALA LANGAT)**

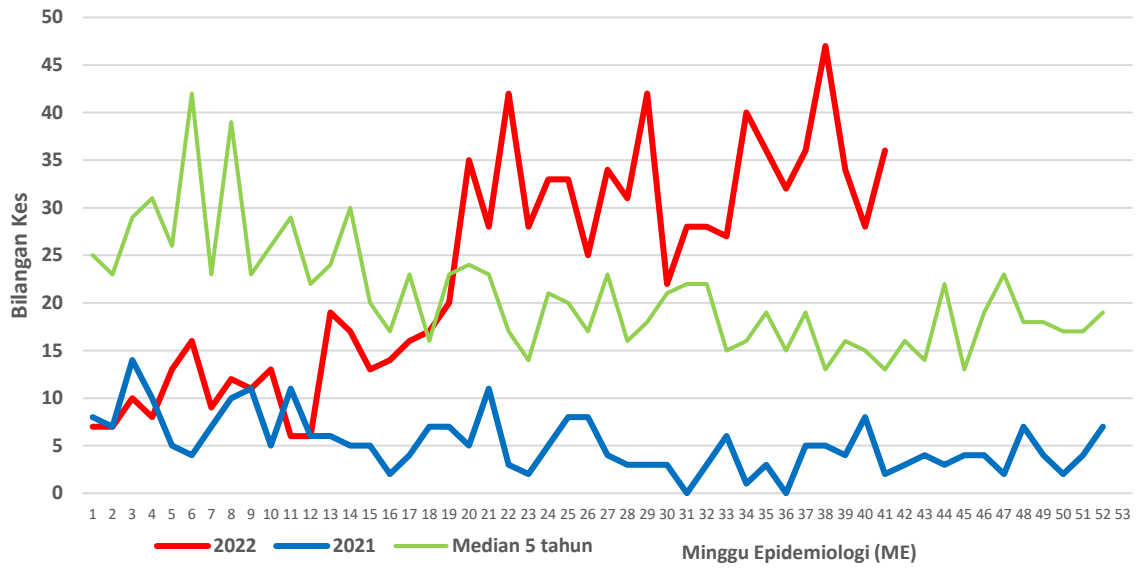

**CARTA KES MINGGUAN DENGGI YANG DIDAFTR BAGI TAHUN 2021-2022  
(SABAK BERNAM)**

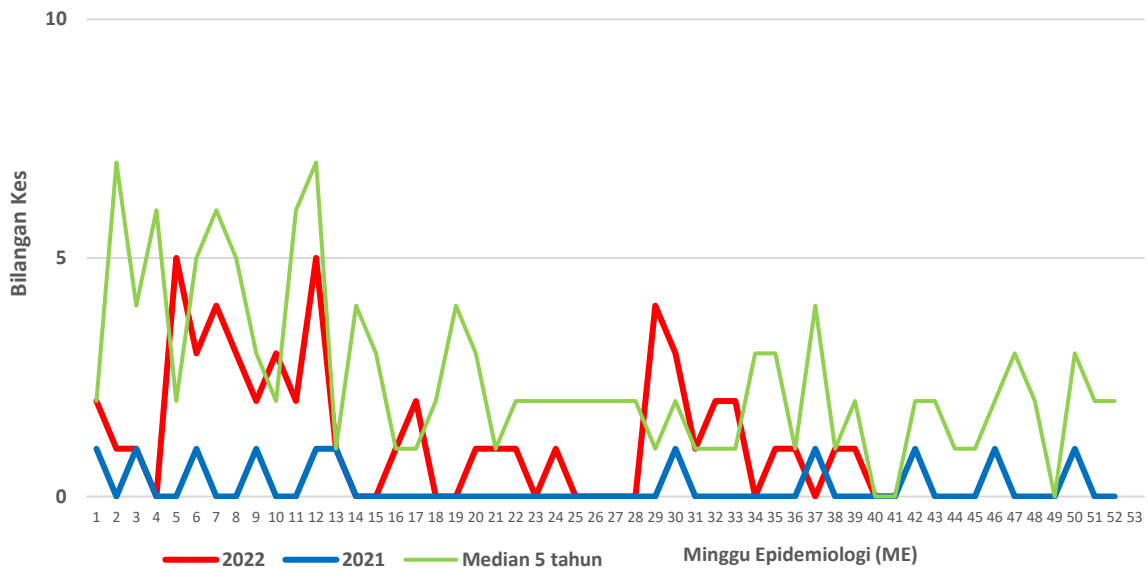

### Bilangan lokaliti Wabak di Negeri Selangor 2022

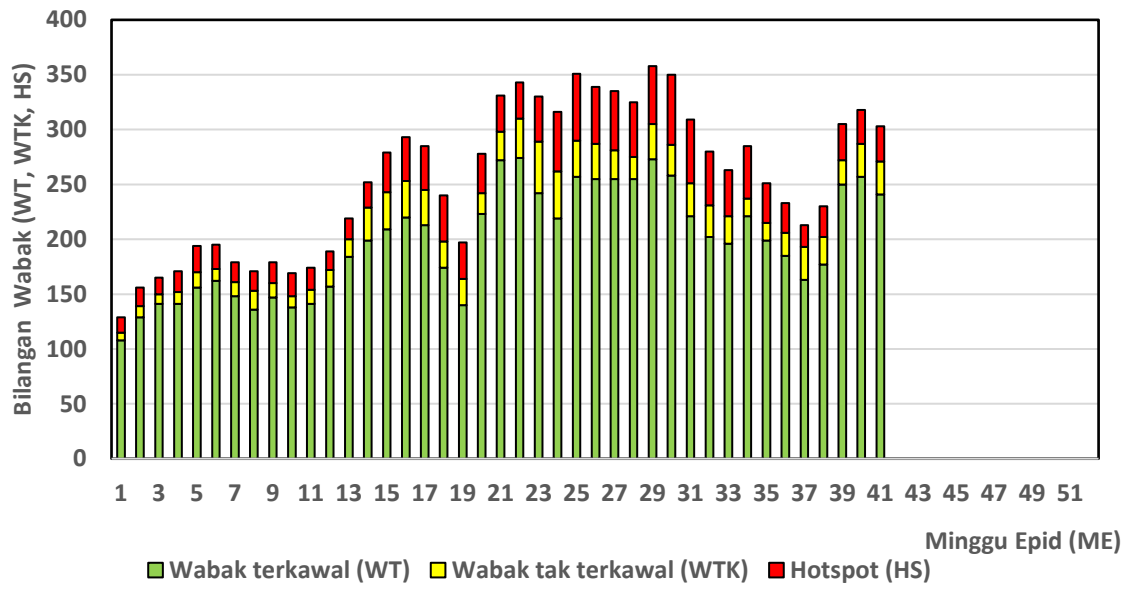

**Lampiran C**

**Senarai lokaliti wabak tak terkawal dan Hotspot di Selangor**

Tarikh Aktiviti: 15 Oktober 2022

BIL	DAERAH	MUKIM	LOKALITI WABAK	JUMLAH KES
<b>WABAK TAK TERKAWAL</b>				
1	HULU LANGAT	KAJANG	APPT KELISA RIA KAMPUNG SUNGAI TANGKAS	10
2	HULU LANGAT	AMPANG	JALAN 9A-D,11,13A-D,14&16 TAMAN AMPANG JAYA	8
3	HULU LANGAT	CHERAS	JALAN DAYANG 2,4,6,8,10,12,14,16,18,20,22&24/8 BANDAR MAHKOTA CHERAS	7
4	HULU LANGAT	KAJANG	APPT PESONA TAMAN KAJANG UTAMA	6
5	HULU LANGAT	KAJANG	JALAN JASMIN 7-9 TAMAN JASMIN	6
6	HULU LANGAT	AMPANG	JALAN MEWAH 2 PANDAN MEWAH	6
7	HULU LANGAT	KAJANG	JALAN DELIMA 1-6 TAMAN DELIMA	5
8	HULU LANGAT	KAJANG	JALAN JENARIS A-G TAMAN DESA SERI JENARIS	4
9	HULU LANGAT	SEMENYIH	JALAN TPS 3 TAMAN PELANGI SEMENYIH	4
10	HULU LANGAT	CHERAS	VENICE HILL CONDOMINIUM	4
11	HULU SELANGOR	SERENDAH	APT TERATAI TBR BB	10
12	KLANG	KLANG 01	BANDAR PUTERI 07	9
13	KLANG	KLANG 01	TAMAN SERI MENEGUN	6
14	PETALING	2. DAMANSARA (MBSA)	E1. SEKSYEN 9 (KONDO SRI MAHLIGAI & TOWNHOUSE SRI MAHLIGAI)	13
15	PETALING	3. SUNGAI BULOH (MBSA)	E5. SEKSYEN U20 (FASA 1B BBSB : JLN 1B/1 - 1D/3)	11
16	PETALING	7. DAMANSARA (MBSJ)	E13. SS 15/5 (TERES)	10
17	PETALING	4. SUNGAI BULOH (MBPJ)	E6. BL PJU 9 SD 13 APT SRI MERANTI (2) [H,J,K,L,M,N,P,Q,R]	9
18	PETALING	8. PETALING (MBSJ)	E17. TMN BKT SERDANG 8 (PANGSAPURI BAYU)	8
19	PETALING	6. PETALING (MBPJ)	E12. TM PJS 3 SRI MANJA COURT [JLN PJS 3/44]	7

20	PETALING	2. DAMANSARA (MBSA)	E3. SEKSYEN 27 (TERES F - JLN 27/71 - 27/80)	7
21	PETALING	5. DAMANSARA (MBPJ)	E11. SRI PJS 6 FLAT DESA MENTARI 2 (BLOK 4 , 5 , 6)	6
22	PETALING	8. PETALING (MBSJ)	E15. BDR BKT PUCHONG BP 1 (TERES)	6
23	PETALING	5. DAMANSARA (MBPJ)	E9. KT SS 1(TERES 2)[SS 1/22,24,24A-B,25,27,29,31,33,35,37,39,39A,41,41A,43,43A]	6
24	PETALING	2. DAMANSARA (MBSA)	E1. SEKSYEN 8 (TERES A : JLN 8/1 - 8/13)	5
25	PETALING	7. DAMANSARA (MBSJ)	E13. USJ 9/1 - USJ 9/3J	5
26	PETALING	8. PETALING (MBSJ)	E15. BDR BKT PUCHONG BP 2	5
27	PETALING	8. PETALING (MBSJ)	E15. TMN PUCHONG INTAN 3	5
28	PETALING	8. PETALING (MBSJ)	E16. TMN PUNCAK JALIL 8 (PANGSAPURI MAYANG)	5
29	PETALING	3. SUNGAI BULOH (MBSA)	E5. SEKSYEN U5 (PANGSAPURI MUTIARA SUBANG : BLOK 1 - 7)	5
30	PETALING	4. SUNGAI BULOH (MBPJ)	E7. KD PJU 5 SEK 5 SEPAH PUTERI (JLN 5/1 - 5/19)	5

BIL	DAERAH	MUKIM	LOKALITI WABAK	JUMLAH KES
<b>HOTSPOT</b>				
1	HULU LANGAT	KAJANG	APPT TAMAN BUKIT KENANGAN	41
2	HULU LANGAT	AMPANG	FLAT SRI NILAM BANDAR BARU AMPANG	24
3	HULU LANGAT	KAJANG	TAMAN ANGKASA INDAH	12
4	HULU LANGAT	AMPANG	APPT METRO VILLA TAMAN AMPANG MEWAH	8
5	HULU LANGAT	SEMENYIH	TPS 2 OAKBERRY(JALAN TPS 2/3-2/8)SEMENYIH	7
6	HULU LANGAT	AMPANG	ANTARA APPT TAMAN MULIA JAYA	6
7	HULU LANGAT	CHERAS	BLOK MARKAS FRU	6
8	HULU LANGAT	KAJANG	PANGSAPURI PEARL AVENUE TAMAN SEPAKAT INDAH	5
9	HULU LANGAT	AMPANG	PANGSAPURI CEMARA TAMAN BUKIT SEGAR JAYA	4
10	HULU SELANGOR	BATANG KALI	LOKALITI 8 BDR BARU BTG KALI	32
11	KLANG	KLANG (MBSA 01)	SEKSYEN 31 (TERES L : JLN 31/107 - 31/108B)	8
12	KLANG	KLANG 01	KAMPUNG SUNGAI UDANG 20	5
13	KLANG	KLANG 01	TAMAN BUKIT JATI 01	5
14	KLANG	KLANG 01	TAMAN SENTOSA 24	5
15	PETALING	5. DAMANSARA (MBPJ)	E11. SRI SS 6 KOMPLEKS KEDIAMAN KASTAM	28
16	PETALING	8. PETALING (MBSJ)	E15. TMN PUCHONG UTAMA (JLN PU 10)	22
17	PETALING	8. PETALING (MBSJ)	E15. BDR KINRARA 4 (JLN BK 4/1, SEBAHAGIAN 4/2 - 4/4)	20
18	PETALING	8. PETALING (MBSJ)	E13. USJ 1 (ANGSANA APPT)	17
19	PETALING	1. BUKIT RAJA (MBSA)	E2. SEKSYEN 17 (FLAT JLN 17/2 @ 17/24 @ 17/26 : BLOK 1- 10)	14
20	PETALING	8. PETALING (MBSJ)	E15. TMN PUCHONG PERDANA 4 (FLAT BLOK H-K)	13

21	PETALING	8. PETALING (MBSJ)	E16. TMN PUNCAK JALIL 2D (JLN PUJ 2/30 - 2/38)	13
22	PETALING	8. PETALING (MBSJ)	E17. TMN UNIVERSITI INDAH 1 (JLN INDAH 1/12 - 1/36)	13
23	PETALING	4. SUNGAI BULOH (MBPJ)	E6. BL PJU 8 APT FLORA DAMANSARA 2 [C,D,E,F]	11
24	PETALING	8. PETALING (MBSJ)	E16. TMN LESTARI PERDANA (PANGSAPURI SRI INDAH) BLOK 1 HINGGA 35	9
25	PETALING	2. DAMANSARA (MBSA)	E2. SEKSYEN 24 (FLAT H : BLOK 64 - 78)	9
26	PETALING	8. PETALING (MBSJ)	E15. BDR BKT PUCHONG BP 3	8
27	PETALING	3. SUNGAI BULOH (MBSA)	E5. SEKSYEN U20 (BUKIT RAHMAN PUTRA TERES F : JLN BRP 5/1 - BRP 5/8A)	8
28	PETALING	3. SUNGAI BULOH (MBSA)	E5. SEKSYEN U6 (KG MELAYU SUBANG G : JLN TEMBUSU)	8
29	PETALING	3. SUNGAI BULOH (MBSA)	E5. SEKSYEN U5 (SUBANG BESTARI TERES C : JLN U5/71 - U5/80)	7
30	PETALING	2. DAMANSARA (MBSA)	E3. SEKSYEN 27 (TERES E - JLN 27/61 - 27/70)	6
31	PETALING	8. PETALING (MBSJ)	E15. TMN PUCHONG UTAMA (JLN PU 8 )	5
32	PETALING	5. DAMANSARA (MBPJ)	E11. SRI PJU 1A PUNCAK SRI KELANA KONDO	4