

**SITUASI SEMASA****LAPORAN MINGGUAN DEMAM DENGGI NEGERI SELANGOR**  
Bagi Minggu Epidemiologi 40/2022 (Tarikh 2.10.22 - 8.10.22)**1. Analisa bilangan kes berdasarkan daerah**

Pada minggu epidemiologi (ME) 40 iaitu bagi tempoh **2 Oktober 2022** hingga **8 Oktober 2022**, sejumlah **787** kes demam denggi telah dilaporkan di Negeri Selangor, iaitu **peningkatan** sebanyak **5.2% (39 kes)** berbanding 748 kes pada minggu sebelumnya. Sejumlah **27,122 kes** demam denggi dilaporkan sehingga **ME 40** yang berakhir pada **8 Oktober 2022** iaitu **peningkatan** sebanyak **123.3% (14,974 kes)** berbanding minggu yang sama tahun 2021 (**12,148 kes**). **7** kes kematian dilaporkan dalam tempoh ini berbanding **2** kes kematian pada tempoh yang sama tahun lepas.

**Jadual 1: Perbandingan bilangan kes demam denggi mengikut daerah berdasarkan ME dan tahun sebelumnya**

DAERAH	KES			KUMULATIF KES SEHINGGA		
	ME 39/2022	ME 40/2022	% Peningkatan/ Penurunan	ME 40/2021	ME 40/2022	% Peningkatan/ Penurunan
GOMBAK	108	156	44.4%	2,223	3,504	57.6%
HULU LANGAT	198	177	-10.6%	3,473	6,220	79.1%
HULU SELANGOR	19	14	-26.3%	131	428	226.7%
KLANG	97	104	7.2%	1,733	4,879	181.5%
KUALA LANGAT	34	28	-17.6%	224	923	312.1%
KUALA SELANGOR	16	14	-12.5%	235	594	152.8%
PETALING	238	258	8.4%	3,808	9,391	146.6%
SABAK BERNAM	1	0	-100.0%	8	55	587.5%
SEPANG	37	36	-2.7%	313	1,128	260.4%
<b>SELANGOR</b>	<b>748</b>	<b>787</b>	<b>5.2%</b>	<b>12,148</b>	<b>27,122</b>	<b>123.3%</b>

ME 39/2022 = (25.9.2022 - 1.10.2022)

ME 40/2022 = (2.10.2022 - 8.10.2022)

**SITUASI SEMASA****LAPORAN MINGGUAN DEMAM DENGGI NEGERI SELANGOR**  
Bagi Minggu Epidemiologi 40/2022 (Tarikh 2.10.22 - 8.10.22)**2. Analisa bilangan kes berdasarkan mukim**

Negeri Selangor mempunyai 56 mukim dimana mukim yang menunjukkan bilangan kes tertinggi pada ME 40/2022 adalah Petaling (93), Sg. Buloh (75), Damansara (75), , Kajang (74), Klang (74) dan Batu (55). Manakala secara kumulatif mukim tertinggi bilangan kes adalah Damansara (3,744), Klang (3,665), Kajang (2,935), Petaling (2,542) dan Sg. Buloh (2,317).

**Jadual 2: Perbandingan bilangan kes demam denggi mengikut mukim berdasarkan ME**

DAERAH	MUKIM	BILANGAN KES		
		ME 39/2022	ME 40/2022	KUMULATIF 2022
Petaling	Sungai Buloh	47	75	2,317
	Petaling	90	93	2,542
	Damansara	92	75	3,744
	Bukit Raja	9	15	789
Hulu Langat	Kajang	87	74	2,935
	Hulu Langat	1	4	113
	Ampang	53	45	1,400
	Cheras	44	33	1,044
	Semenyih	10	13	498
	Beranang	2	7	213
	Hulu Semenyih	1	1	17
Gombak	Batu	42	55	1,315
	Hulu Kelang	20	35	664
	Rawang	22	38	792
	Kuang	15	16	484
	Setapak	9	12	249
Klang	Klang	66	74	3,665
	Kapar	31	30	1,214
Sepang	Labu	10	13	220
	Dengkil	24	20	830
	Sepang	3	3	78
Sabak Bernam	Bagan Nakhoda Omar	1	0	2
	Pancang Bedena	0	0	15
	Pasir Panjang	0	0	22
	Sabak	0	0	11
	Sungai Panjang	0	0	4

ME 39/2022 = (25.9.2022 - 1.10.2022)

ME 40/2022 = (2.10.2022 - 8.10.2022)

**SITUASI SEMASA****LAPORAN MINGGUAN DEMAM DENGGI NEGERI SELANGOR**  
Bagi Minggu Epidemiologi 40/2022 (Tarikh 2.10.22 - 8.10.22)**Jadual 2: Perbandingan bilangan kes demam denggi mengikut mukim berdasarkan ME (sambungan)**

DAERAH	MUKIM	BILANGAN KES		
		ME 39/2022	ME 40/2022	KUMULATIF 2022
Hulu Selangor	Serendah	11	7	286
	Batang Kali	6	4	79
	Ampang Pecah	0	0	11
	Hulu Bernam	0	0	17
	Kalumpang	1	0	10
	Hulu Yam	0	2	14
	Rasa	1	1	6
	Kerling	0	0	3
	Buluh Telur	0	0	0
	Pertak	0	0	0
	Sg. Gumut	0	0	0
	Sg. Tinggi	0	0	1
	Kuala Kalumpang	0	0	0
Kuala Selangor	Ijok	14	12	411
	Tanjung Karang	1	0	20
	Jeram	0	2	56
	Kuala Selangor	0	0	64
	Pasangan	0	0	3
	Hujung Permatang	0	0	6
	Api-Api	0	0	9
	Batang Berjantai	1	0	24
Hulu Tinggi	0	0	1	
Kuala Langat	Tanjung 12 (1)	13	16	561
	Tanjung 12 (2)	8	1	101
	Teluk Panglima Garang	9	9	201
	Batu	1	0	34
	Morib	1	1	16
	Jugra	2	0	6
	Bandar	0	0	3
	Kelanang	0	1	2
<b>SELANGOR</b>		<b>748</b>	<b>787</b>	<b>27,122</b>

ME 39/2022 = (25.9.2022 - 1.10.2022)

ME 40/2022 = (2.10.2022 - 8.10.2022)



### 3. Analisa bilangan lokaliti wabak

Jumlah lokaliti wabak denggi aktif pada hari ke-tujuh (Sabtu) **ME 40/2022** adalah sebanyak **318** dengan perincian **lokaliti hotspot 31, wabak tak terkawal 30 dan wabak terkawal 257**. Bilangan lokaliti *hotspot* berdasarkan daerah adalah Petaling 12, Hulu Langat 9, Klang 6, Kuala Langat 3 dan Hulu Selangor 1. Senarai lokaliti wabak tak terkawal dan *hotspot* di *Lampiran C*.

**Jadual 3: Bilangan lokaliti wabak mengikut daerah**

Daerah	Bilangan Lokaliti Wabak						Jumlah Lokaliti Wabak Aktif	
	Wabak Terkawal		Wabak Tak Terkawal		Hotspot		ME 39/2022	ME 40/2022
	ME 39/2022	ME 40/2022	ME 39/2022	ME 40/2022	ME 39/2022	ME 40/2022		
Petaling	84	93	14	16	8	12	106	121
Hulu Langat	64	63	4	6	10	9	78	78
Gombak	37	46	0	0	0	0	37	46
Klang	47	39	3	6	6	6	56	51
Sepang	1	5	1	1	1	0	3	6
Hulu Selangor	4	1	0	1	1	1	5	3
Kuala Langat	10	8	0	0	7	3	17	11
Kuala Selangor	3	2	0	0	0	0	3	2
Sabak Bernam	0	0	0	0	0	0	0	0
<b>SELANGOR</b>	<b>250</b>	<b>257</b>	<b>22</b>	<b>30</b>	<b>33</b>	<b>31</b>	<b>305</b>	<b>318</b>

**Wabak Terkawal** : dua atau lebih kes dilaporkan di lokaliti yang sama dalam tempoh 14 hari.

**Wabak Tak Terkawal** : terdapat pertambahan kes selepas hari ke 14 dari tarikh kes kedua dilaporkan.

**Hotspot** : lokaliti wabak aktif berlarutan melebihi tempoh 30 hari dari tarikh wabak aktif bermula.

Tarikh wabak aktif bermula dari tarikh kes kedua dilaporkan.

### 4. ULASAN

- Tren kes denggi di Selangor masih belum menunjukkan penurunan yang signifikan, sehingga ME40 masih menunjukkan peningkatan sehingga 5.2%.
- Justeru itu, kawalan denggi perlu terus dipergiat dan diperkukuhkan agar tidak berlaku peningkatan kes denggi yang ketara di setiap daerah.
- Sehubungan itu, pihak Jabatan Kesihatan Negeri Selangor menyarankan agar komuniti di kawasan kediaman dapat melaksanakan aktiviti penghapusan tempat pembiakan nyamuk aedes sendiri secara berkala di dalam dan persekitaran tempat tinggal dengan ;
  - Meluangkan hanya 10 minit seminggu, pastikan semua takungan air yang tidak digunakan dipersekitaran masing-masing dimusnahkan.
  - Meletakkan ubat pembunuh jentik-jentik ditempat takungan air yang tidak dapat dimusnahkan
  - Bagi takungan air kekal yang disimpan untuk kegunaan, hendaklah sentiasa ditutup rapat atau diletakkan ubat pembunuh jentik-jentik serta diperiksa seminggu sekali.
  - Memakai alat pelindung diri dan pakaian yang menutupi lengan dan kaki untuk mengelakkan gigitan nyamuk.
- Sebarang maklumat tambahan berkaitan kawalan dan pencegahan denggi boleh diperolehi melalui <https://www.infosihat.gov.my/index.php/demam-denggi> dan <https://idengue.mysa.gov.my/>

**Disediakan oleh: Unit Kawalan Penyakit Bawaan Vektor, Jabatan Kesihatan Negeri Selangor**

Tarikh: 10/10/2022

Sumber data : e-Dengue

**Disemak oleh :** Dr. Amir Bin Suhaimi  
**Jawatan :** Ketua Penolong Pengarah UD 48  
**Unit :** Kawalan Penyakit Bawaan Vektor  
**Tarikh :** 10-10-22

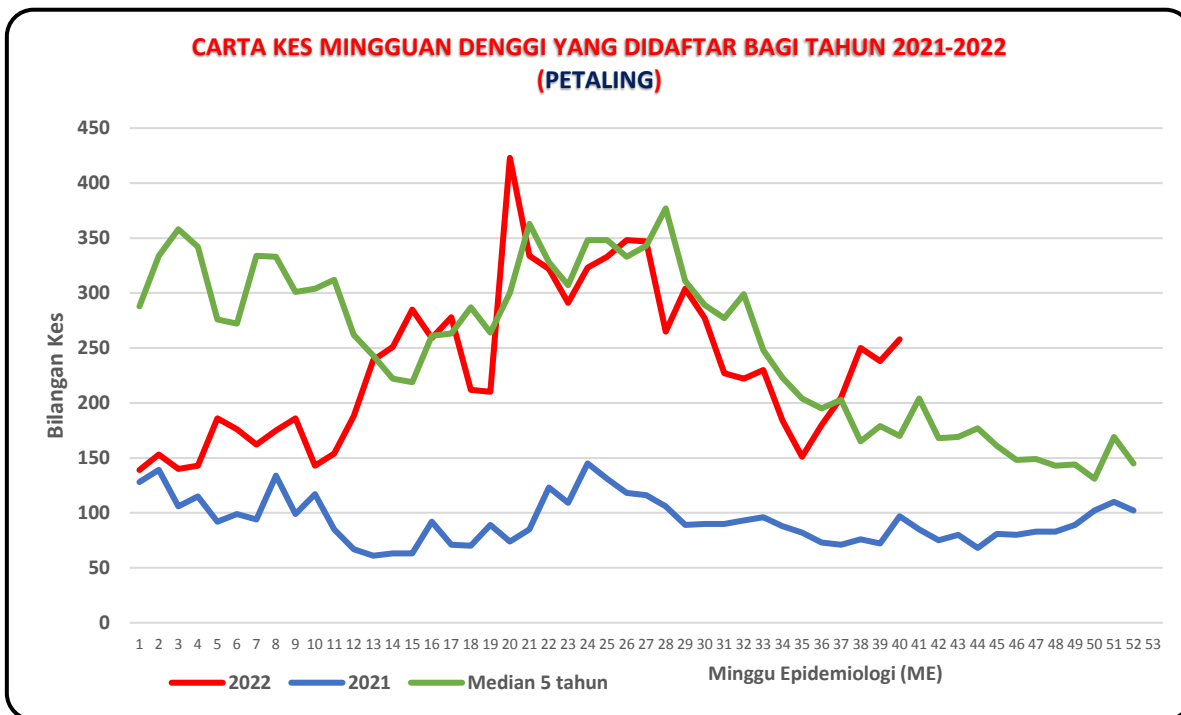
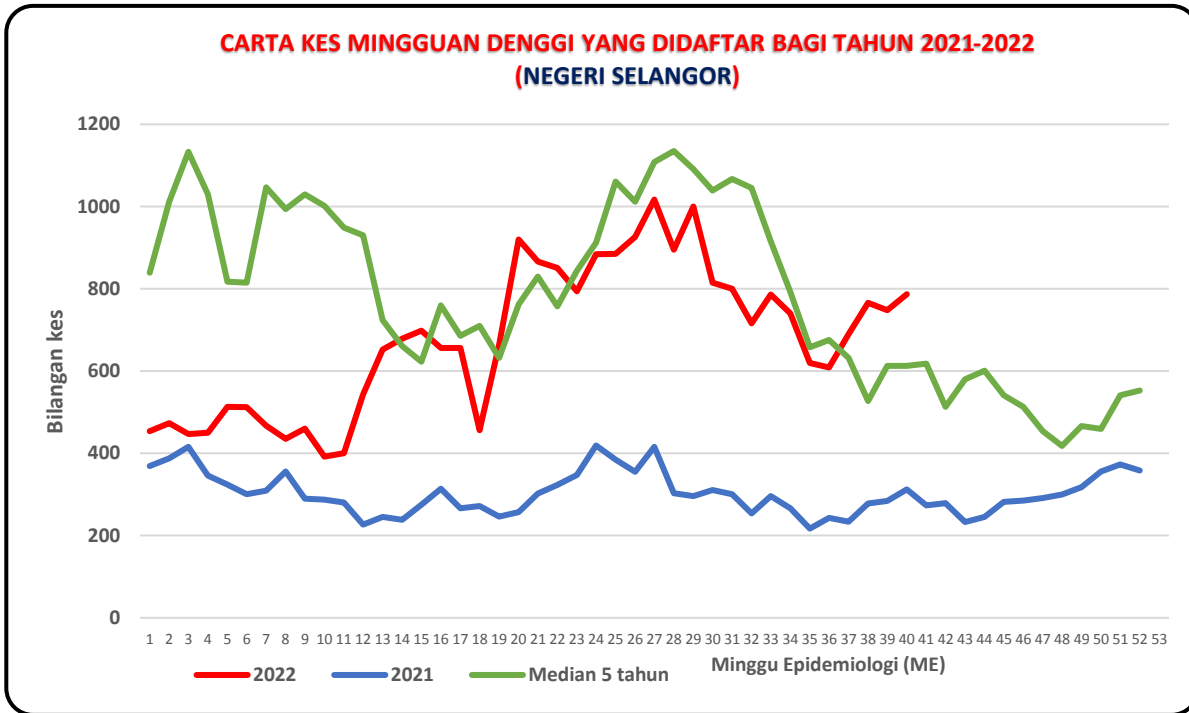

**CARTA KES MINGGUAN DENGGI YANG DIDAFTR BAGI TAHUN 2021-2022  
(HULU LANGAT)**

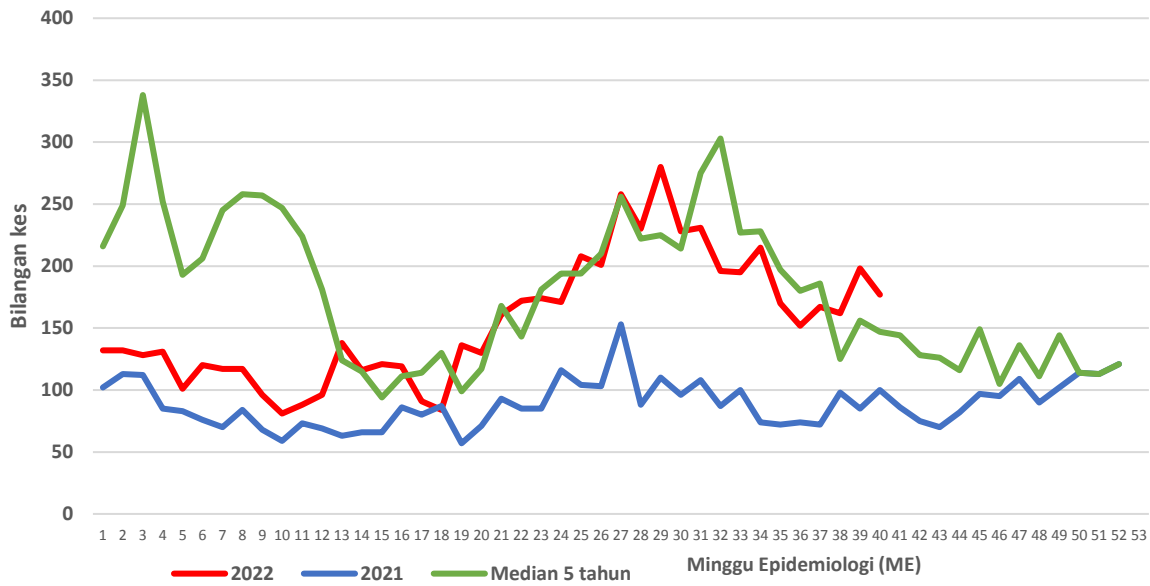

**CARTA KES MINGGUAN DENGGI YANG DIDAFTR BAGI TAHUN 2021-2022  
(KLANG)**

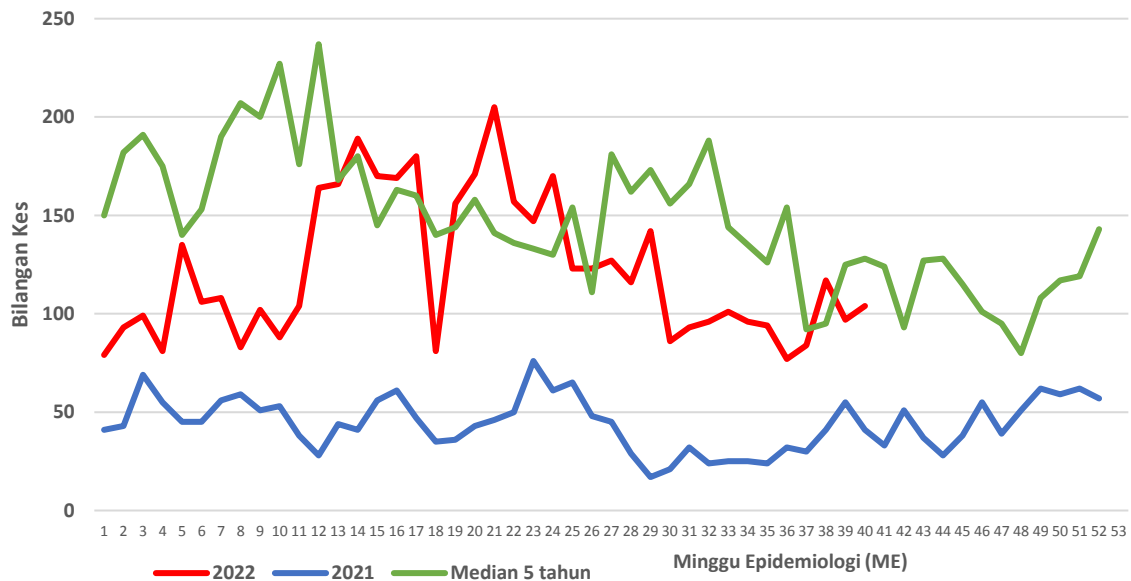

**CARTA KES MINGGUAN DENGGI YANG DIDAFTAR BAGI TAHUN 2021-2022  
(GOMBAK)**

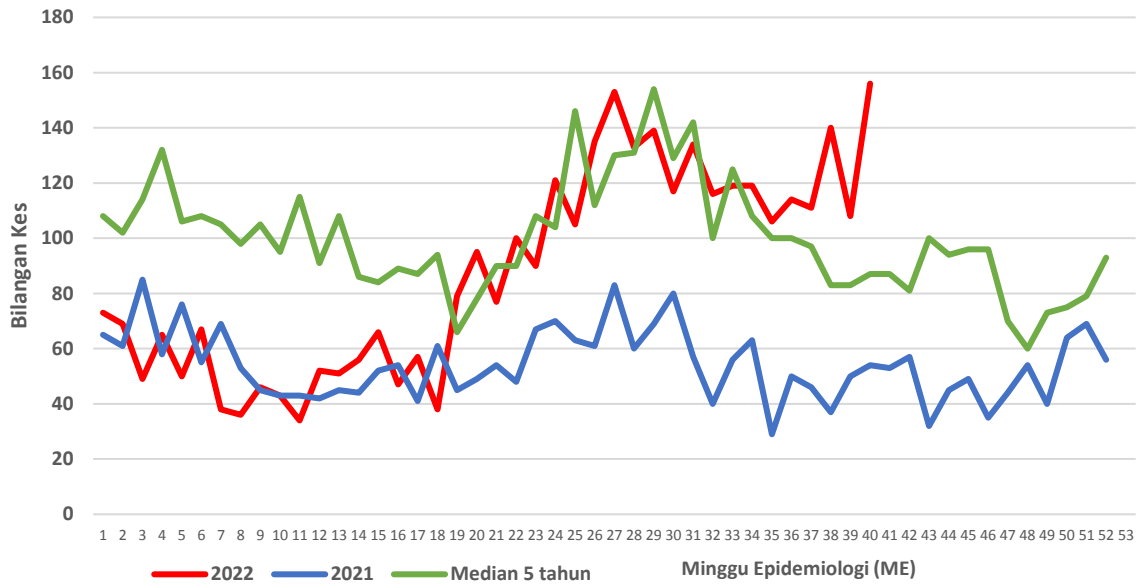

**CARTA KES MINGGUAN DENGGI YANG DIDAFTAR BAGI TAHUN 2021-2022  
(SEPANG)**

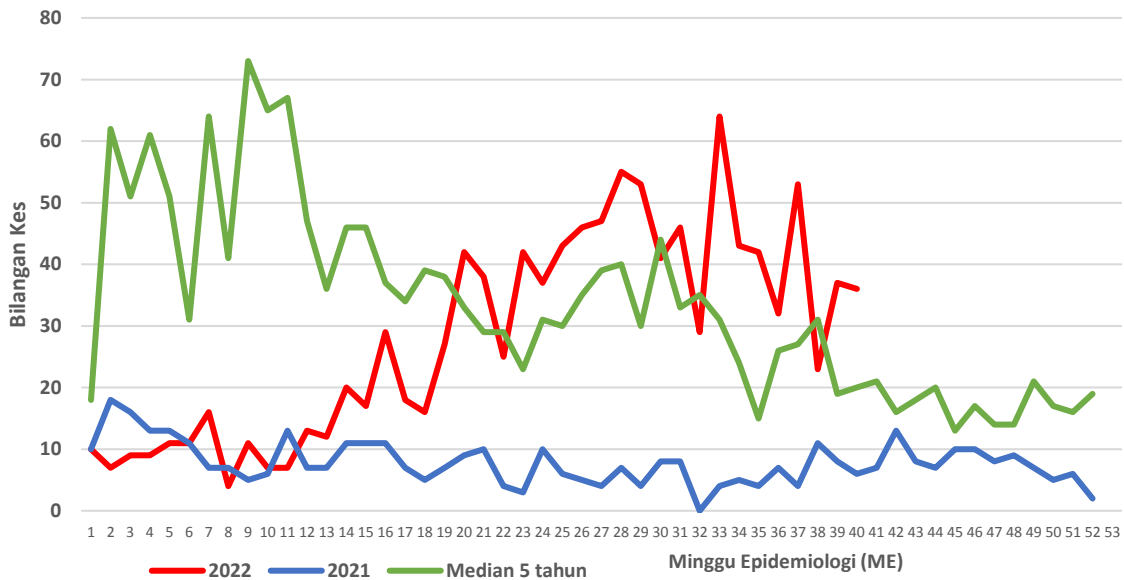

**CARTA KES MINGGUAN DENGGI YANG DIDAFAR BAGI TAHUN 2021-2022  
(HULU SELANGOR)**

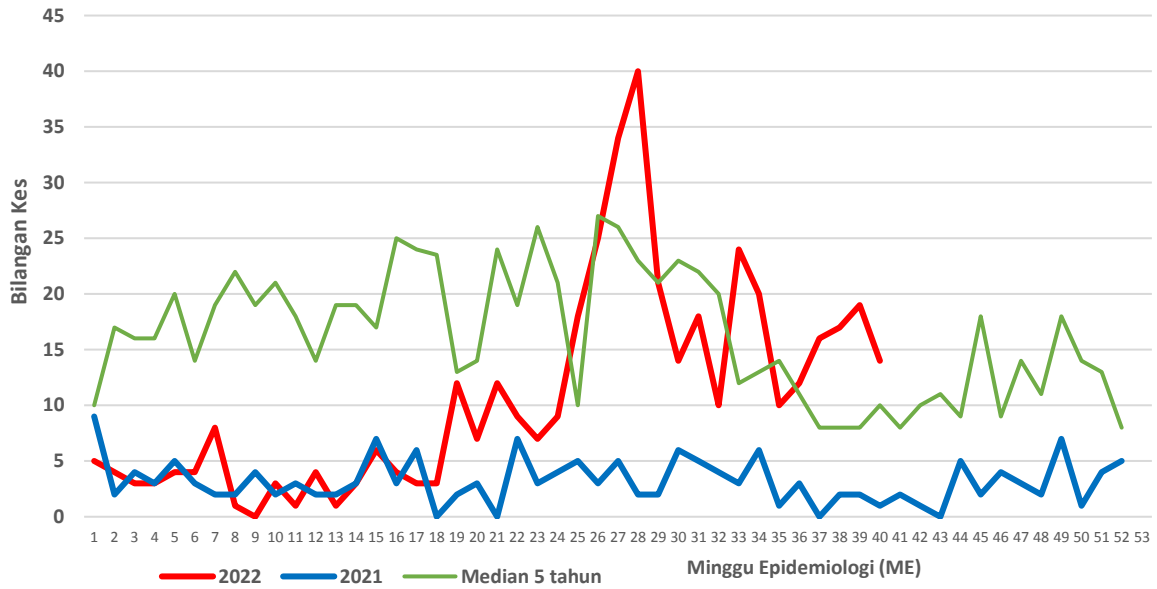

**CARTA KES MINGGUAN DENGGI YANG DIDAFAR BAGI TAHUN 2021-2022  
(KUALA SELANGOR)**

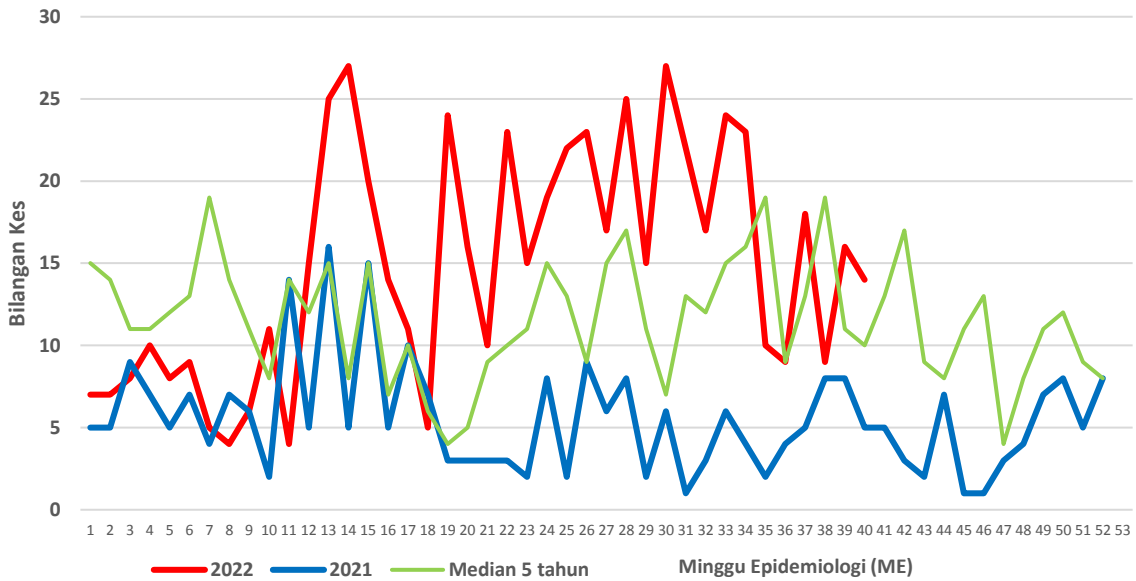



**CARTA KES MINGGUAN DENGGI YANG DIDAFTR BAGI TAHUN 2021-2022  
(KUALA LANGAT)**

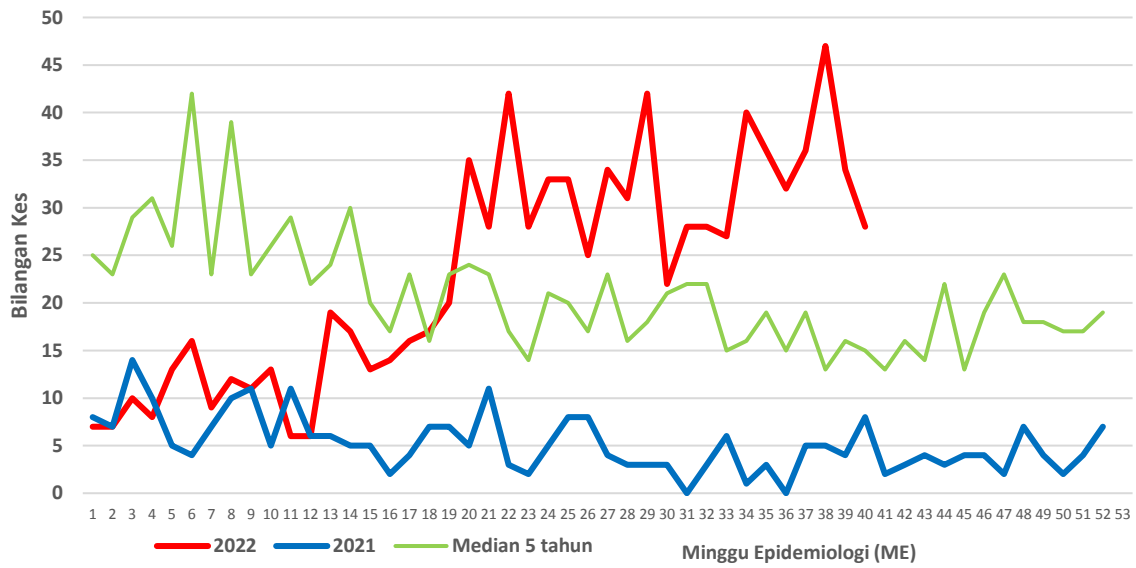

**CARTA KES MINGGUAN DENGGI YANG DIDAFTR BAGI TAHUN 2021-2022  
(SABAK BERNAM)**

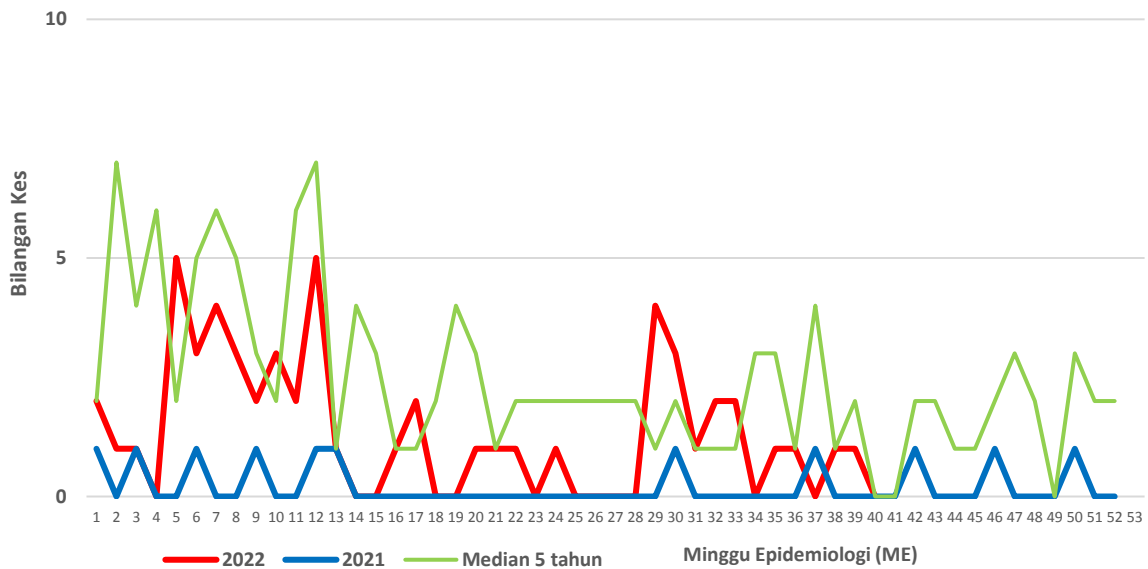

### Bilangan lokaliti Wabak di Negeri Selangor 2022

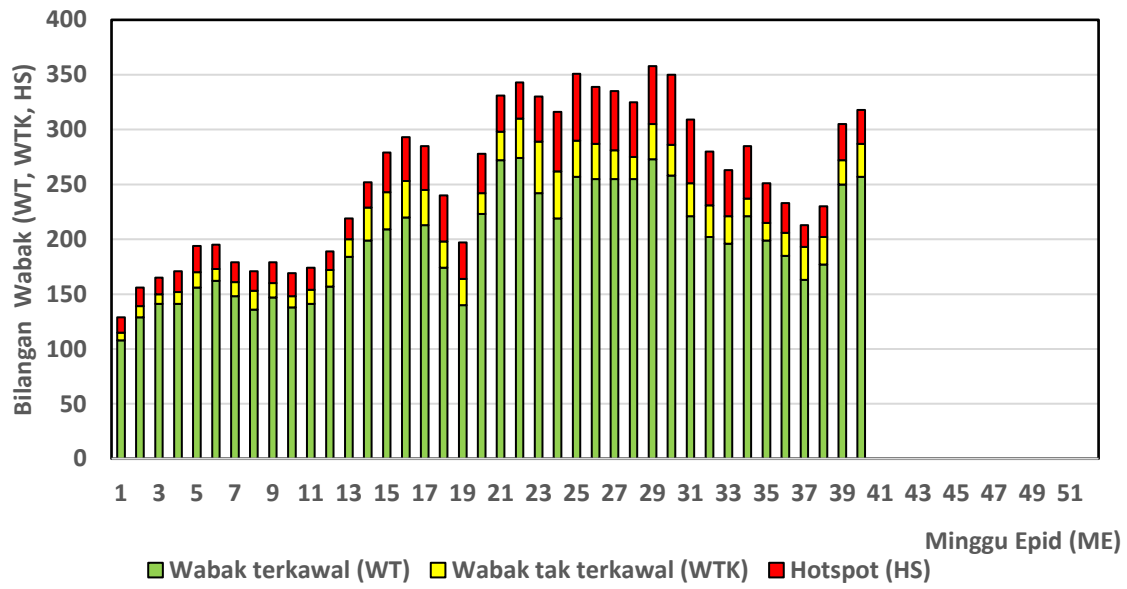

**Lampiran C**

**Senarai lokaliti wabak tak terkawal dan Hotspot di Selangor**

Tarikh Aktiviti: 8 Oktober 2022

BIL	DAERAH	MUKIM	LOKALITI WABAK	JUMLAH KES
<b>WABAK TAK TERKAWAL</b>				
1	HULU LANGAT	KAJANG	APPT PESONA TAMAN KAJANG UTAMA	6
2	HULU LANGAT	KAJANG	JALAN JASMIN 7-9 TAMAN JASMIN	6
3	HULU LANGAT	CHERAS	BLOK MARKAS FRU	5
4	HULU LANGAT	KAJANG	JALAN DELIMA 1-6 TAMAN DELIMA	5
5	HULU LANGAT	AMPANG	PANGSAPURI CEMARA TAMAN BUKIT SEGAR JAYA	4
6	HULU LANGAT	CHERAS	VENICE HILL CONDOMINIUM	4
7	HULU SELANGOR	SERENDAH	APT TERATAI TBR BB	8
8	KLANG	KLANG 01	BANDAR PUTERI 07	7
9	KLANG	KLANG 01	TAMAN SERI MENEGUN	6
10	KLANG	KLANG 01	BANDAR PUTERI 16	5
11	KLANG	KLANG 01	KAMPUNG SUNGAI UDANG 20	5
12	KLANG	KLANG 01	TAMAN BUKIT JATI 01	5
13	KLANG	KLANG 01	BANDAR PUTERI 09	4
14	PETALING	3. SUNGAI BULOH (MBSA)	E5. SEKSYEN U20 (FASA 1B BBSB : JLN 1B/1 - 1D/3)	10
15	PETALING	8. PETALING (MBSJ)	E17. TMN UNIVERSITI INDAH 1 (JLN INDAH 1/12 - 1/36)	9
16	PETALING	8. PETALING (MBSJ)	E15. BDR BKT PUCHONG BP 3	8
17	PETALING	8. PETALING (MBSJ)	E16. TMN LESTARI PERDANA (PANGSAPURI SRI INDAH) BLOK 1 HINGGA 35	8
18	PETALING	6. PETALING (MBPJ)	E12. TM PJS 3 SRI MANJA COURT [JLN PJS 3/44]	7
19	PETALING	3. SUNGAI BULOH (MBSA)	E5. SEKSYEN U20 (BUKIT RAHMAN PUTRA TERES F : JLN BRP 5/1 - BRP 5/8A)	7

20	PETALING	3. SUNGAI BULOH (MBSA)	E5. SEKSYEN U5 (SUBANG BESTARI TERES C : JLN U5/71 - U5/80)	7
21	PETALING	8. PETALING (MBSJ)	E15. BDR BKT PUCHONG BP 1 (TERES)	6
22	PETALING	2. DAMANSARA (MBSA)	E3. SEKSYEN 27 (TERES E - JLN 27/61 - 27/70)	6
23	PETALING	4. SUNGAI BULOH (MBPJ)	E6. BL PJU 8 APT FLORA DAMANSARA 2 [C,D,E,F]	6
24	PETALING	8. PETALING (MBSJ)	E15. TMN PUCHONG UTAMA (JLN PU 8 )	5
25	PETALING	5. DAMANSARA (MBPJ)	E11. SRI PJS 6 FLAT DESA MENTARI 2 (BLOK 4 , 5 , 6)	4
26	PETALING	5. DAMANSARA (MBPJ)	E11. SRI PJU 1A PUNCAK SRI KELANA KONDO	4
27	PETALING	8. PETALING (MBSJ)	E15. BDR BKT PUCHONG BP 2	4
28	PETALING	8. PETALING (MBSJ)	E16. TMN LESTARI PUTRA (LEP 3)	4
29	PETALING	3. SUNGAI BULOH (MBSA)	E5. SEKSYEN U5 (PANGSAPURI MUTIARA SUBANG : BLOK 1 - 7)	4
30	SEPANG	LABU	TAMAN SALAK BAIDURI	14

BIL	DAERAH	MUKIM	LOKALITI WABAK	JUMLAH KES
<b>HOTSPOT</b>				
1	HULU LANGAT	KAJANG	APPT TAMAN BUKIT KENANGAN	40
2	HULU LANGAT	AMPANG	FLAT SRI NILAM BANDAR BARU AMPANG	23
3	HULU LANGAT	KAJANG	TAMAN ANGKASA INDAH	12
4	HULU LANGAT	KAJANG	JALAN 1/2 TAMAN PRIMA SAUJANA	11
5	HULU LANGAT	AMPANG	APPT METRO VILLA TAMAN AMPANG MEWAH	7
6	HULU LANGAT	AMPANG	ANTARA APPT TAMAN MULIA JAYA	6
7	HULU LANGAT	CHERAS	JALAN PENGGAWA SEKSYEN 2 BANDAR MAHKOTA CHERAS	6
8	HULU LANGAT	SEMENYIH	TPS 2 OAKBERRY(JALAN TPS 2/3-2/8)SEMENYIH	6
9	HULU LANGAT	KAJANG	PANGSAPURI PEARL AVENUE TAMAN SEPAKAT INDAH	5
10	HULU SELANGOR	BATANG KALI	LOKALITI 8 BDR BARU BTG KALI	29
11	KLANG	KLANG (MBSA 01)	SEKSYEN 16 (PANGSAPURI RIMBA JAYA)	17
12	KLANG	KAPAR 01	TAMAN KLANG UTAMA 08	9
13	KLANG	KLANG (MBSA 01)	SEKSYEN 31 (TERES L : JLN 31/107 - 31/108B)	8
14	KLANG	KLANG (MBSA 01)	SEKSYEN 30 (JLN KEBUN : LORONG HJ KASSIM LOT 3645)	6
15	KLANG	KLANG 01	TAMAN SENTOSA 20	5
16	KLANG	KLANG 01	TAMAN SENTOSA 24	5
17	KUALA LANGAT	TANJONG 12 (2)	PANGSAPURI LANGAT UTAMA	13
18	KUALA LANGAT	TANJONG 12 (2)	PANGSAPURI LANGAT MURNI	7
19	KUALA LANGAT	TANJONG 12 (1)	PANGSAPURI SERI SAUJANA, BSP	5
20	PETALING	5. DAMANSARA (MBPJ)	E11. SRI SS 6 KOMPLEKS KEDIAMAN KASTAM	25

21	PETALING	8. PETALING (MBSJ)	E15. TMN PUCHONG UTAMA (JLN PU 10)	22
22	PETALING	8. PETALING (MBSJ)	E15. BDR KINRARA 4 (JLN BK 4/1, SEBAHAGIAN 4/2 - 4/4)	20
23	PETALING	8. PETALING (MBSJ)	E13. USJ 1 (ANGSANA APPT)	15
24	PETALING	3. SUNGAI BULOH (MBSA)	E5. SEKSYEN U17 (KG MERBAU SEMPAK : LORONG 6 )	14
25	PETALING	8. PETALING (MBSJ)	E15. TMN PUCHONG PERDANA 4 (FLAT BLOK H-K)	11
26	PETALING	8. PETALING (MBSJ)	E16. TMN PUNCAK JALIL 2D (JLN PUJ 2/30 - 2/38)	11
27	PETALING	8. PETALING (MBSJ)	E17. TMN UNIVERSITI INDAH 2 (RED RUBY)	11
28	PETALING	1. BUKIT RAJA (MBSA)	E2. SEKSYEN 17 (FLAT JLN 17/2 @ 17/24 @ 17/26 : BLOK 1- 10)	11
29	PETALING	2. DAMANSARA (MBSA)	E2. SEKSYEN 24 (FLAT H : BLOK 64 - 78)	9
30	PETALING	3. SUNGAI BULOH (MBSA)	E5. SEKSYEN U6 (KG MELAYU SUBANG G : JLN TEMBUSU)	8
31	PETALING	8. PETALING (MBSJ)	E14. TMN SRI PUCHONG	5