



SITUASI SEMASA
LAPORAN MINGGUAN DEMAM DENGGI NEGERI SELANGOR
 Bagi Minggu Epidemiologi 38/2022 (Tarikh 18.9.22 - 24.9.22)



1. Analisa bilangan kes berdasarkan daerah

Pada minggu epidemiologi (ME) 38 iaitu bagi tempoh **18 September 2022** hingga **24 September 2022**, sejumlah **766** kes demam denggi telah dilaporkan di Negeri Selangor, iaitu **peningkatan** sebanyak **11.0% (76 kes)** berbanding **690** kes pada minggu sebelumnya. Sejumlah **25,587 kes** demam denggi dilaporkan sehingga **ME 38** yang berakhir pada **24 September 2022** iaitu **peningkatan** sebanyak **121.5% (14,035 kes)** berbanding minggu yang sama tahun 2021 (**11,552 kes**). **5** kes kematian dilaporkan dalam tempoh ini berbanding **2** kes kematian pada tempoh yang sama tahun lepas.

Jadual 1: Perbandingan bilangan kes demam denggi mengikut daerah berdasarkan ME dan tahun sebelumnya

DAERAH	KES			KUMULATIF KES SEHINGGA		
	ME 37/2022	ME 38/2022	% Peningkatan/ Penurunan	ME 38/2021	ME 38/2022	% Peningkatan/ Penurunan
GOMBAK	111	140	26.1%	2,119	3,240	52.9%
HULU LANGAT	167	162	-3.0%	3,288	5,845	77.8%
HULU SELANGOR	16	17	6.3%	128	395	208.6%
KLANG	84	117	39.3%	1,637	4,678	185.8%
KUALA LANGAT	36	47	30.6%	212	861	306.1%
KUALA SELANGOR	18	9	-50.0%	222	564	154.1%
PETALING	205	250	22.0%	3,639	8,895	144.4%
SABAK BERNAM	0	1	100.0%	8	54	575.0%
SEPANG	53	23	-56.6%	299	1,055	252.8%
SELANGOR	690	766	11.0%	11,552	25,587	121.5%

ME 37/2022 = (11.8.2022 - 17.9.2022)

ME 38/2022 = (18.8.2022 - 24.9.2022)

**SITUASI SEMASA****LAPORAN MINGGUAN DEMAM DENGGI NEGERI SELANGOR**
Bagi Minggu Epidemiologi 38/2022 (Tarikh 18.9.22 - 24.9.22)**2. Analisa bilangan kes berdasarkan mukim**

Negeri Selangor mempunyai 56 mukim dimana mukim yang menunjukkan bilangan kes tertinggi pada ME 38/2022 adalah Petaling (100), Klang (84), Kajang (82), Damansara (81) dan Sg. Buloh (49). Manakala secara kumulatif mukim tertinggi bilangan kes adalah Damansara (3,577), Klang (3,525), Kajang (2,774), Petaling (2,359) dan Sg. Buloh (2,195).

Jadual 2: Perbandingan bilangan kes demam denggi mengikut mukim berdasarkan ME

DAERAH	MUKIM	BILANGAN KES		
		ME 37/2022	ME 38/2022	KUMULATIF 2022
Petaling	Sungai Buloh	50	49	2,195
	Petaling	84	100	2,359
	Damansara	56	81	3,577
	Bukit Raja	15	20	765
Hulu Langat	Kajang	77	82	2,774
	Hulu Langat	3	3	108
	Ampang	39	44	1,302
	Cheras	32	23	967
	Semenyih	13	9	475
	Beranang	3	1	204
	Hulu Semenyih	0	0	15
Gombak	Batu	32	48	1,218
	Hulu Kelang	29	33	609
	Rawang	29	33	732
	Kuang	14	18	453
	Setapak	7	8	228
Klang	Klang	68	84	3,525
	Kapar	16	33	1,153
Sepang	Labu	21	9	197
	Dengkil	26	14	786
	Sepang	6	0	72
Sabak Bernam	Bagan Nakhoda Omar	0	0	1
	Pancang Bedena	0	0	15
	Pasir Panjang	0	0	22
	Sabak	0	0	11
	Sungai Panjang	0	1	4

ME 37/2022 = (11.8.2022 - 17.9.2022)

ME 38/2022 = (18.8.2022 - 24.9.2022)

**SITUASI SEMASA****LAPORAN MINGGUAN DEMAM DENGGI NEGERI SELANGOR**
Bagi Minggu Epidemiologi 38/2022 (Tarikh 18.9.22 - 24.9.22)**Jadual 2: Perbandingan bilangan kes demam denggi mengikut mukim berdasarkan ME (sambungan)**

DAERAH	MUKIM	BILANGAN KES		
		ME 37/2022	ME 38/2022	KUMULATIF 2022
Hulu Selangor	Serendah	7	12	268
	Batang Kali	9	5	69
	Ampang Pecah	0	0	11
	Hulu Bernam	0	0	17
	Kalumpang	0	0	9
	Hulu Yam	0	0	12
	Rasa	0	0	4
	Kerling	0	0	3
	Buluh Telur	0	0	0
	Pertak	0	0	0
	Sg. Gumut	0	0	0
	Sg. Tinggi	0	0	1
	Kuala Kalumpang	0	0	0
	Kuala Selangor	Ijok	15	9
Tanjung Karang		1	0	19
Jeram		1	0	54
Kuala Selangor		0	0	64
Pasangan		0	0	3
Hujung Permatang		0	0	6
Api-Api		0	0	9
Batang Berjantai		1	0	23
Hulu Tinggi	0	0	1	
Kuala Langat	Tanjung 12 (1)	20	36	532
	Tanjung 12 (2)	8	5	92
	Teluk Panglima Garang	7	5	183
	Batu	1	0	33
	Morib	0	1	14
	Jugra	0	0	4
	Bandar	0	0	3
	Kelanang	0	0	1
SELANGOR		690	766	25,587

ME 37/2022 = (11.8.2022 - 17.9.2022)

ME 38/2022 = (18.8.2022 - 24.9.2022)



3. Analisa bilangan lokaliti wabak

Jumlah lokaliti wabak denggi aktif pada hari ke-tujuh (Sabtu) **ME 38/2022** adalah sebanyak **230** dengan perincian **lokaliti hotspot 28, wabak tak terkawal 25 dan wabak terkawal 177**. Bilangan lokaliti *hotspot* berdasarkan daerah adalah Petaling 12, Hulu Langat 6, Klang 5, Kuala Langat 3, Sepang 1 dan Hulu Selangor 1. Senarai lokaliti wabak tak terkawal dan *hotspot* di *Lampiran C*.

Jadual 3: Bilangan lokaliti wabak mengikut daerah

Daerah	Bilangan Lokaliti Wabak						Jumlah Lokaliti Wabak Aktif	
	Wabak Terkawal		Wabak Tak Terkawal		Hotspot		ME 37/2022	ME 38/2022
	ME 37/2022	ME 38/2022	ME 37/2022	ME 38/2022	ME 37/2022	ME 38/2022		
Petaling	67	68	9	7	7	12	83	87
Hulu Langat	50	49	5	8	7	6	62	63
Gombak	3	12	0	0	0	0	3	12
Klang	25	28	7	6	4	5	36	39
Sepang	7	3	3	1	0	1	10	5
Hulu Selangor	2	4	1	0	0	1	3	5
Kuala Langat	7	11	5	3	2	3	14	17
Kuala Selangor	2	2	0	0	0	0	2	2
Sabak Bernam	0	0	0	0	0	0	0	0
SELANGOR	163	177	30	25	20	28	213	230

Wabak Terkawal : dua atau lebih kes dilaporkan di lokaliti yang sama dalam tempoh 14 hari.

Wabak Tak Terkawal : terdapat pertambahan kes selepas hari ke 14 dari tarikh kes kedua dilaporkan.

Hotspot : lokaliti wabak aktif berlarutan melebihi tempoh 30 hari dari tarikh wabak aktif bermula.

Tarikh wabak aktif bermula dari tarikh kes kedua dilaporkan.

4. ULASAN

- Tren kes denggi negeri Selangor menunjukkan peningkatan sebanyak 11% (76 kes) pada ME38 berbanding ME37.
- Jumlah wabak aktif pada ME38 meningkat sebanyak 8% (17 lokaliti) berbanding ME37.
- Dengan keadaan cuaca hujan dan panas, aktiviti pencegahan serta kawalan dilokaliti berisiko perlu diberi perhatian dan dipertingkatkan.
- Strategi kawalan perlu diperkemas memandangkan peningkatan kes demam denggi dan aktiviti pencegahan juga perlu dipertingkatkan.
- Sehubungan itu, pihak Jabatan Kesihatan Negeri Selangor menyarankan agar komuniti di kawasan kediaman dapat melaksanakan aktiviti penghapusan tempat pembiakan nyamuk aedes sendiri secara berkala di dalam dan persekitaran tempat tinggal dengan ;
 - Meluangkan hanya 10 minit seminggu, pastikan semua takungan air yang tidak digunakan dipersekitaran masing-masing dimusnahkan.
 - Meletakkan ubat pembunuh jentik-jentik ditempat takungan air yang tidak dapat dimusnahkan
 - Bagi takungan air kekal yang disimpan untuk kegunaan, hendaklah sentiasa ditutup rapat atau diletakkan ubat pembunuh jentik-jentik serta diperiksa seminggu sekali.
 - Memakai alat pelindung diri dan pakaian yang menutupi lengan dan kaki untuk mengelakkan gigitan nyamuk.
- Sebarang maklumat tambahan berkaitan kawalan dan pencegahan denggi boleh diperolehi melalui <https://www.infosihat.gov.my/index.php/demam-denggi> dan <https://idengue.mysa.gov.my/>

Disediakan oleh: Unit Kawalan Penyakit Bawaan Vektor, Jabatan Kesihatan Negeri Selangor

Tarikh: 26/09/2022

Sumber data : e-Dengue

Disemak oleh : En Uthiya Kumar Muthusamy
Jawatan : Pegawai Persekitaran U42
Unit : Kawalan Penyakit Bawaan Vektor
Tarikh : 26/09/2022

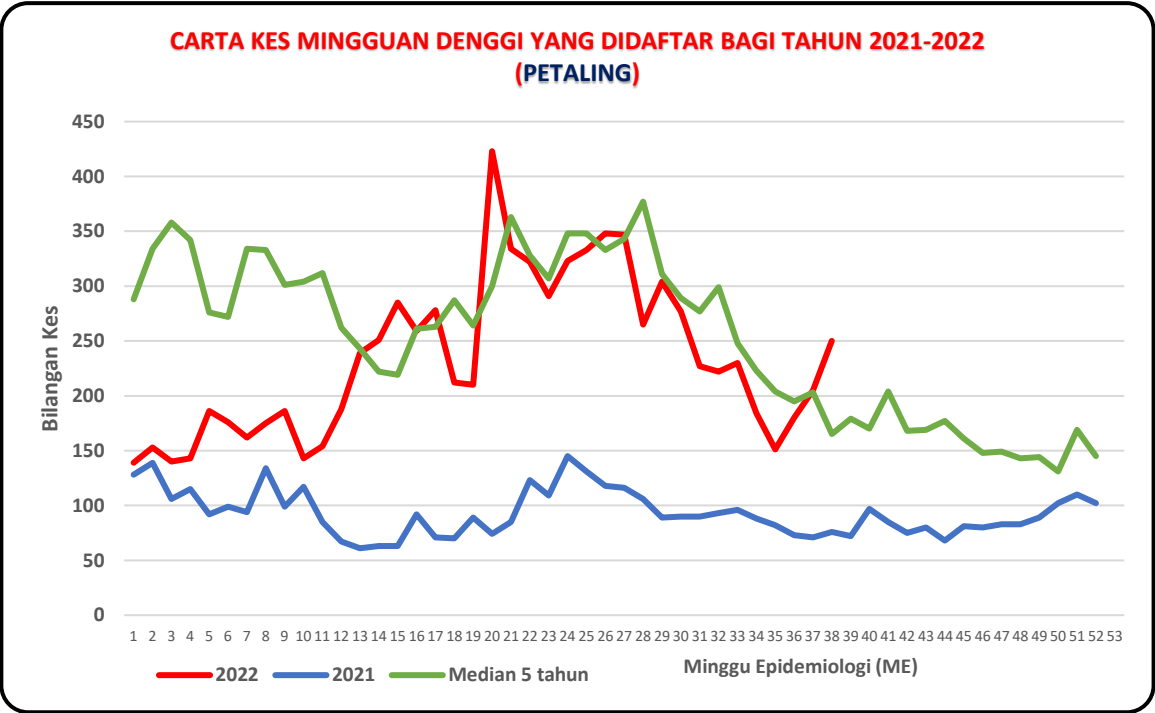
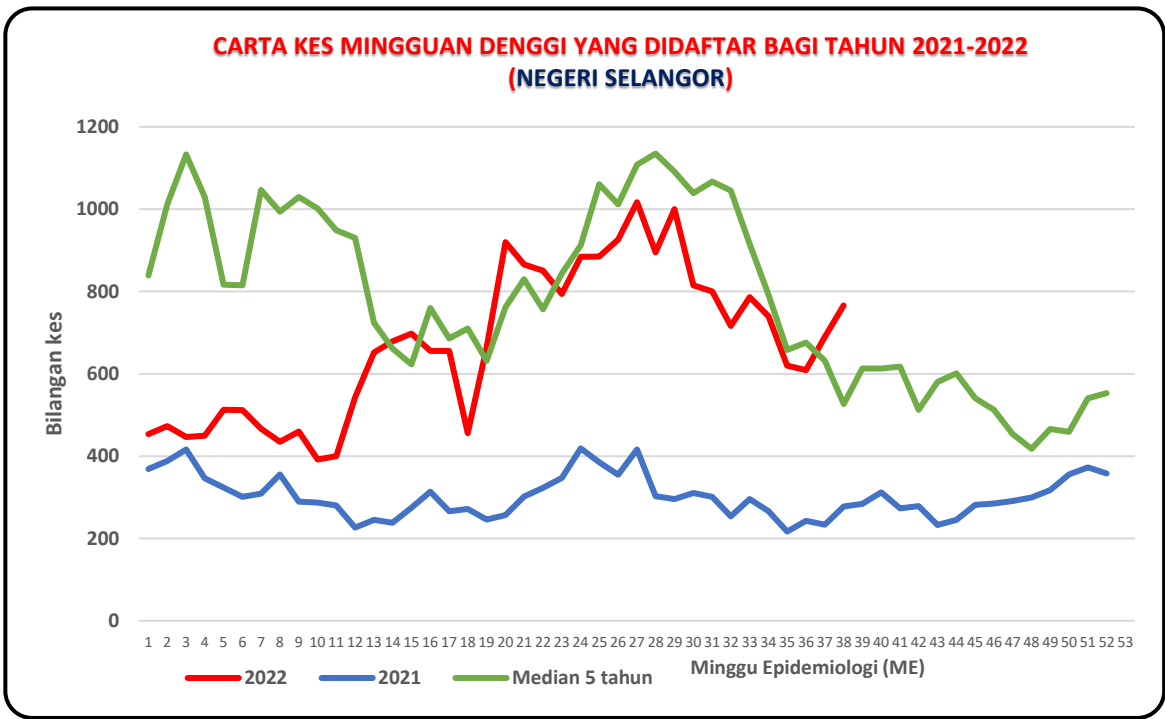

**CARTA KES MINGGUAN DENGGI YANG DIDAFTR BAGI TAHUN 2021-2022
(HULU LANGAT)**

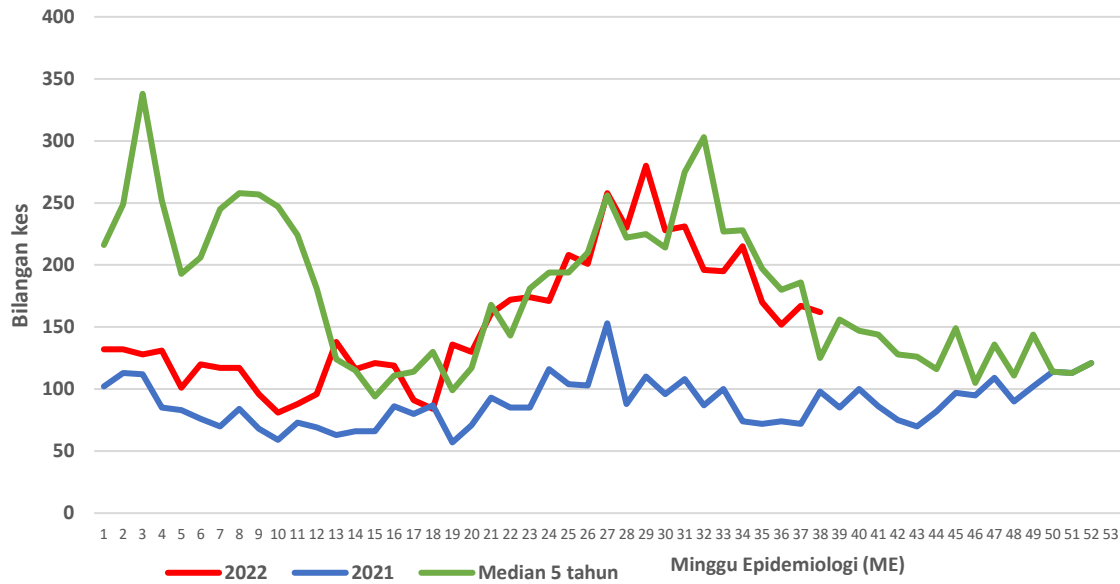

**CARTA KES MINGGUAN DENGGI YANG DIDAFTR BAGI TAHUN 2021-2022
(KLANG)**

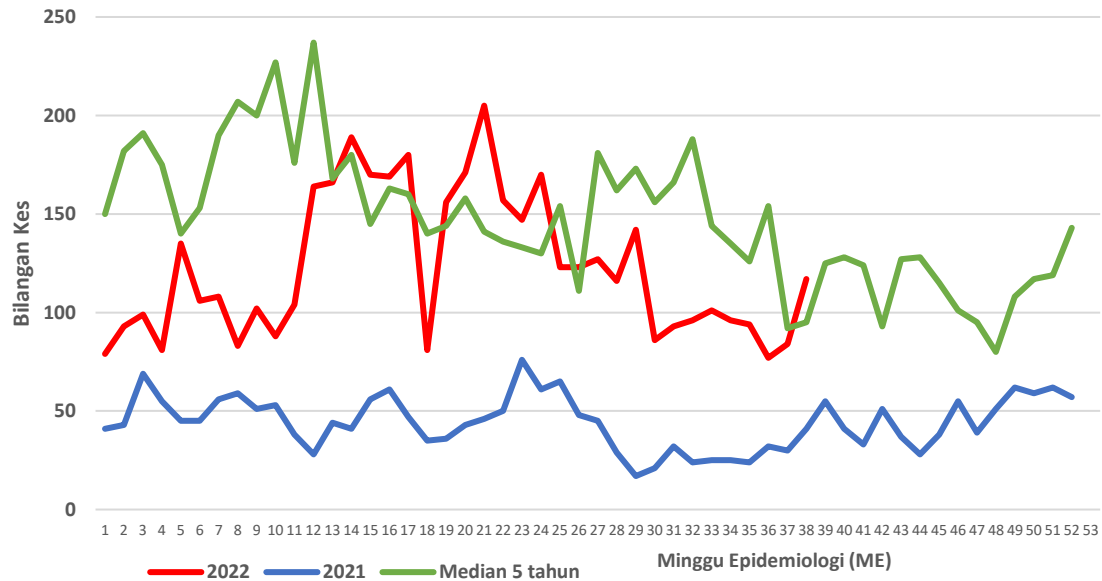

**CARTA KES MINGGUAN DENGGI YANG DIDAFTAR BAGI TAHUN 2021-2022
(GOMBAK)**

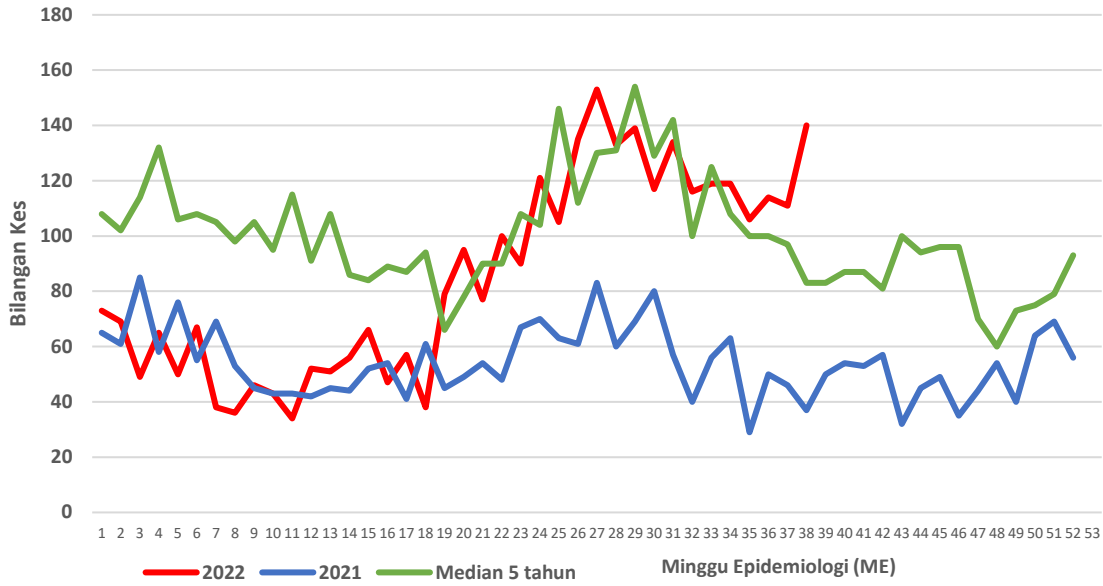

**CARTA KES MINGGUAN DENGGI YANG DIDAFTAR BAGI TAHUN 2021-2022
(SEPANG)**

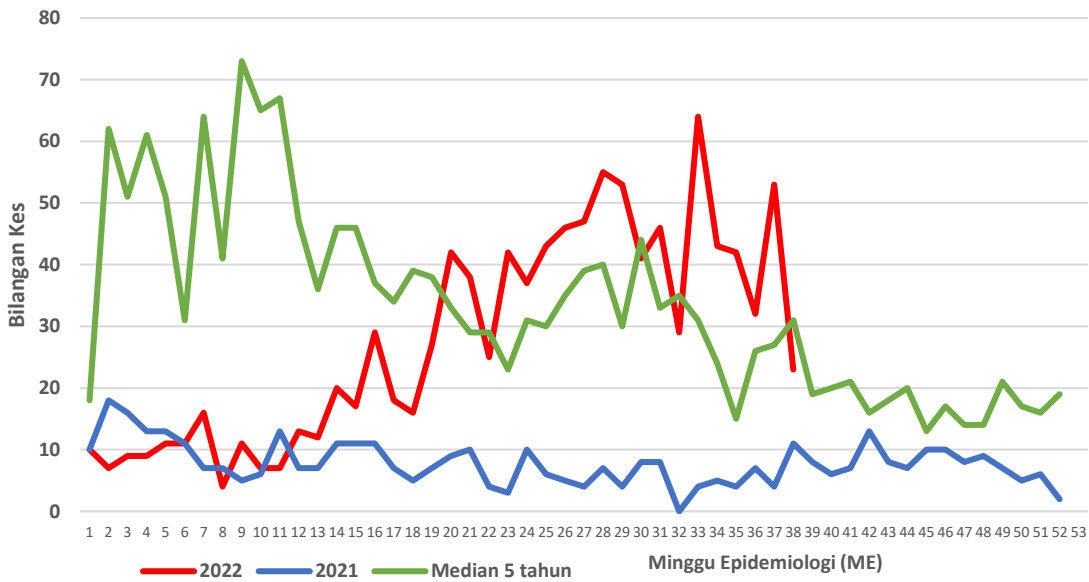

**CARTA KES MINGGUAN DENGGI YANG DIDAFTR BAGI TAHUN 2021-2022
(HULU SELANGOR)**

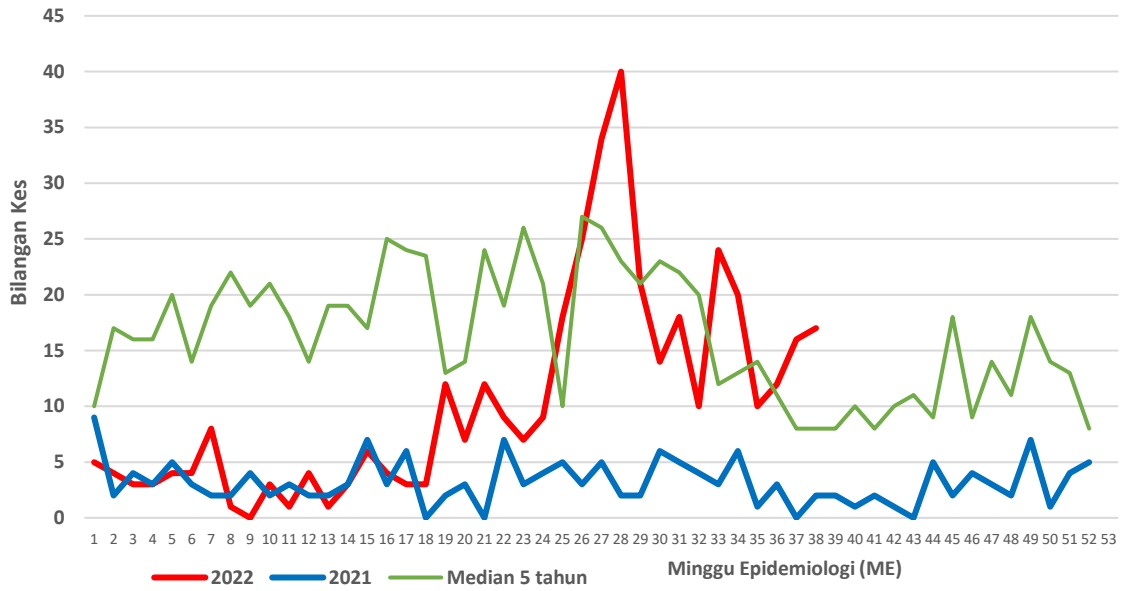

**CARTA KES MINGGUAN DENGGI YANG DIDAFTR BAGI TAHUN 2021-2022
(KUALA SELANGOR)**

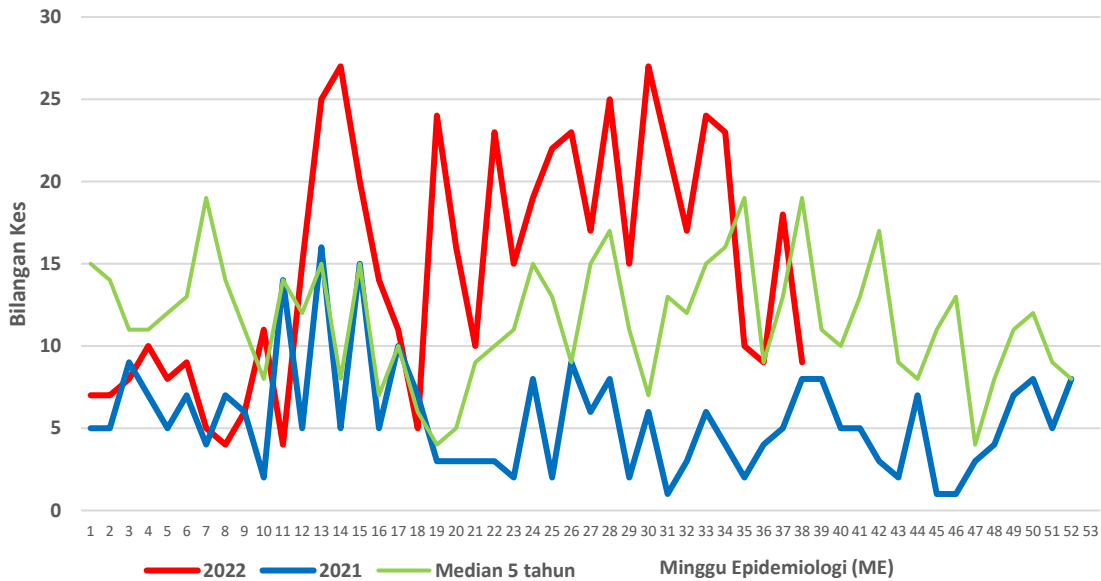

**CARTA KES MINGGUAN DENGGI YANG DIDAFTR BAGI TAHUN 2021-2022
(KUALA LANGAT)**

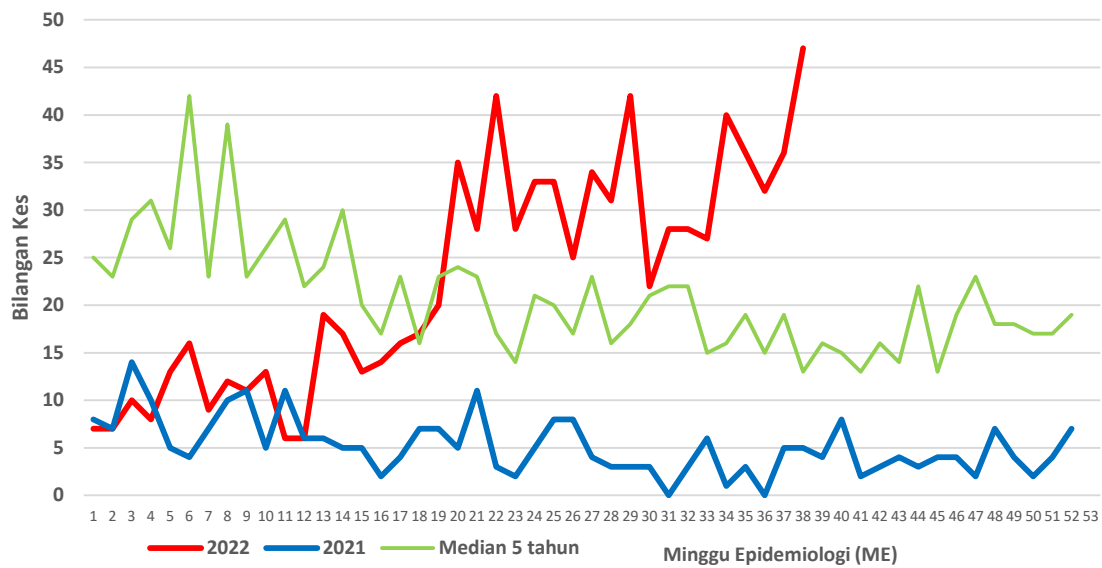

**CARTA KES MINGGUAN DENGGI YANG DIDAFTR BAGI TAHUN 2021-2022
(SABAK BERNAM)**

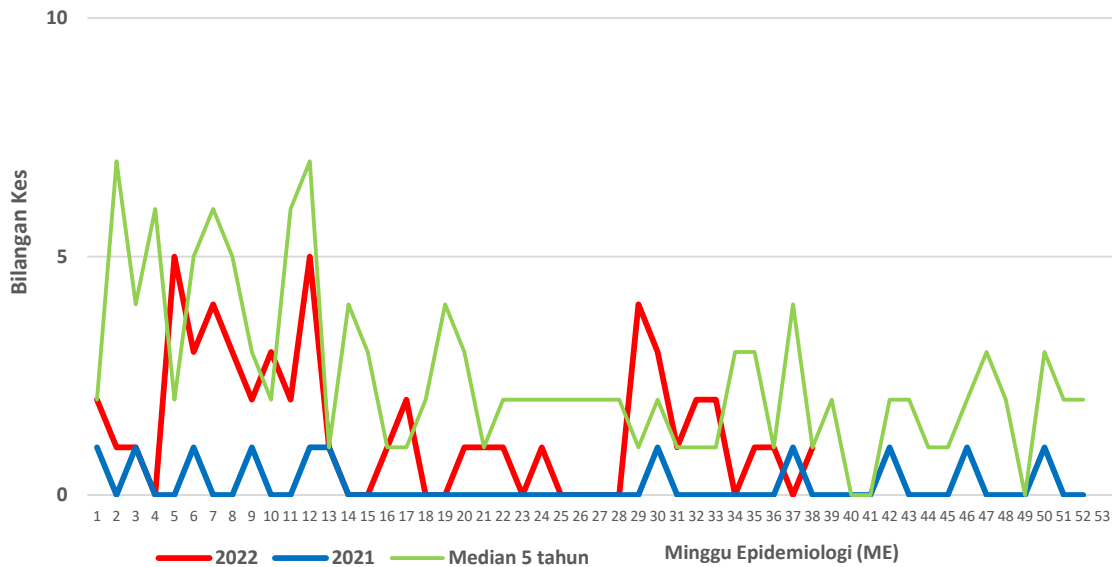

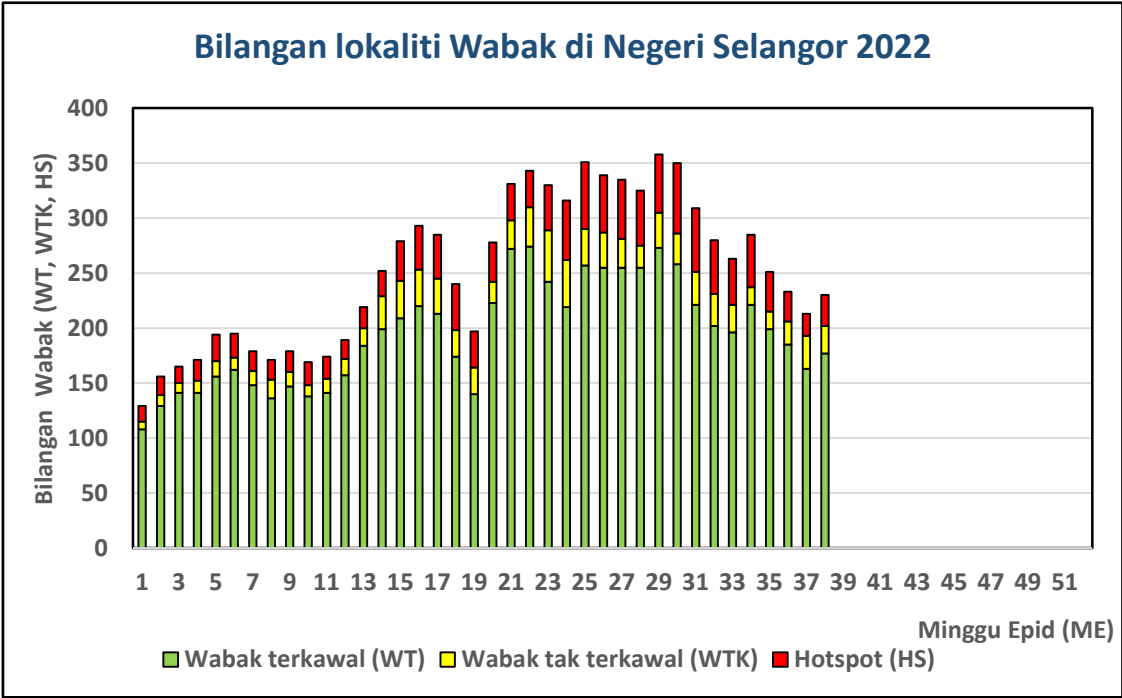

Lampiran C**Senarai lokaliti wabak tak terkawal dan Hotspot di Selangor**

Tarikh Aktiviti: 24 September 2022

BIL	DAERAH	MUKIM	LOKALITI WABAK	JUMLAH KES
WABAK TAK TERKAWAL				
1	HULU LANGAT	AMPANG	APPT METRO VILLA TAMAN AMPANG MEWAH	6
2	HULU LANGAT	KAJANG	APPT SRI ROS TAMAN SEPAKAT INDAH	6
3	HULU LANGAT	KAJANG	JALAN BAHAGIA KAMPUNG TERAS JERNANG	6
4	HULU LANGAT	KAJANG	TAMAN ANGKASA INDAH	6
5	HULU LANGAT	AMPANG	ANTARA APPT TAMAN MULIA JAYA	5
6	HULU LANGAT	AMPANG	JALAN PANDAN INDAH 1/8,1/10,1/12,1/15,1/16(A),1/17 DAN 1/19 PANDAN INDAH	5
7	HULU LANGAT	KAJANG	PANGSAPURI PEARL AVENUE TAMAN SEPAKAT INDAH	4
8	HULU LANGAT	SEMENYIH	TPS 2 OAKBERRY(JALAN TPS 2/3-2/8)SEMENYIH	4
9	KLANG	KAPAR 01	TAMAN KLANG UTAMA 08	7
10	KLANG	KLANG 01	PANGSAPURI PERDANA VILLA	5
11	KLANG	KLANG (MBSA 01)	SEKSYEN 25 (PANGSAPURI SRI LEMBAYUNG)	4
12	KLANG	KLANG 01	TAMAN SENTOSA 20	4
13	KLANG	KLANG 01	TAMAN SENTOSA 24	4
14	KLANG	KAPAR 01	KAMPUNG KUANTAN JALAN BUKIT KUDA	4
15	KUALA LANGAT	TANJONG 12 (1)	TAMAN BUDIMAN ZON 1	19
16	KUALA LANGAT	TANJONG 12 (1)	TAMAN SERI PUTRA (SEMILANG)	13
17	KUALA LANGAT	TANJONG 12 (2)	PANGSAPURI LANGAT MURNI	6
18	PETALING	8. PETALING (MBSJ)	E17. TMN UNIVERSITI INDAH 2 (RED RUBY)	8

19	PETALING	1. BUKIT RAJA (MBSA)	E2. SEKSYEN 17 (FLAT JLN 17/2 @ 17/24 @ 17/26 : BLOK 1- 10)	8
20	PETALING	7. DAMANSARA (MBSJ)	E13. USJ 11/2	8
21	PETALING	8. PETALING (MBSJ)	E17. TMN SRI SERDANG 4 (JLN 18/47-18/58)	7
22	PETALING	3. SUNGAI BULOH (MBSA)	E5. SEKSYEN U6 (KG MELAYU SUBANG G : JLN TEMBUSU)	5
23	PETALING	4. SUNGAI BULOH (MBPJ)	E8. BU PJU 6 BU 1 (TERES 1) [JLN 1/1, 1/1A, 1/9 - 1/15]	5
24	PETALING	2. DAMANSARA (MBSA)	E1. SEKSYEN 9 (TERES F : JLN 9/21A - 9/21B)	4
25	SEPANG	LABU	TAMAN SALAK PERDANA	13

BIL	DAERAH	MUKIM	LOKALITI WABAK	JUMLAH KES
HOTSPOT				
1	HULU LANGAT	KAJANG	APPT TAMAN BUKIT KENANGAN	37
2	HULU LANGAT	KAJANG	JALAN JASMIN 23-32 TAMAN JASMIN	27
3	HULU LANGAT	AMPANG	FLAT SRI NILAM BANDAR BARU AMPANG	18
4	HULU LANGAT	KAJANG	TAMAN BUKIT KAJANG	18
5	HULU LANGAT	AMPANG	FLAT TAMAN DATO AHMAD RAZALI	12
6	HULU LANGAT	KAJANG	JALAN 1/2 TAMAN PRIMA SAUJANA	10
7	HULU SELANGOR	BATANG KALI	LOKALITI 8 BDR BARU BTG KALI	21
8	KLANG	KLANG (MBSA 01)	SEKSYEN 16 (PANGSAPURI RIMBA JAYA)	15
9	KLANG	KLANG 01	TAMAN SENTOSA 30	13
10	KLANG	KLANG (MBSA 01)	SEKSYEN 36 (APARTMENT SRI PALMA)	7
11	KLANG	KLANG (MBSA 01)	SEKSYEN 30 (JLN KEBUN : LORONG HJ KASSIM LOT 3645)	5
12	KLANG	KLANG (MBSA 01)	SEKSYEN 31 (TERES L : JLN 31/107 - 31/108B)	5
13	KUALA LANGAT	TANJONG 12 (1)	BANDAR MAHKOTA (JALAN MENTARI)	16
14	KUALA LANGAT	TANJONG 12 (2)	PANGSAPURI LANGAT UTAMA	10
15	KUALA LANGAT	TANJONG 12 (1)	TAMAN SRI PUTRA (TOMAN)	8
16	PETALING	2. DAMANSARA (MBSA)	E1. SEKSYEN 2	26
17	PETALING	5. DAMANSARA (MBPJ)	E11. SRI SS 6 KOMPLEKS KEDIAMAN KASTAM	22
18	PETALING	8. PETALING (MBSJ)	E15. TMN PUCHONG UTAMA (JLN PU 10)	19
19	PETALING	8. PETALING (MBSJ)	E15. BDR KINRARA 4 (JLN BK 4/1, SEBAHAGIAN 4/2 - 4/4)	17

20	PETALING	3. SUNGAI BULOH (MBSA)	E5. SEKSYEN U5 (PANGSAPURI ORKID : BLOK 7 - 12)	12
21	PETALING	3. SUNGAI BULOH (MBSA)	E5. SEKSYEN U17 (KG MERBAU SEMPAK : LORONG 6)	10
22	PETALING	8. PETALING (MBSJ)	E15. TMN PUCHONG PERDANA 4 (FLAT BLOK H-K)	9
23	PETALING	8. PETALING (MBSJ)	E16. TMN PUNCAK JALIL 2D (JLN PUJ 2/30 - 2/38)	9
24	PETALING	7. DAMANSARA (MBSJ)	E13. SS 19/1	8
25	PETALING	2. DAMANSARA (MBSA)	E3. SEKSYEN 27 (FLAT F : BLOK 31 - 36)	8
26	PETALING	8. PETALING (MBSJ)	E13. USJ 1 (ANGSANA APPT)	7
27	PETALING	8. PETALING (MBSJ)	E15. BDR BKT PUCHONG BP 1 (FLAT BKT PUCHONG)	4
28	SEPANG	DENGKIL	BUKIT PUCHONG 2, FASA 11	8