



SITUASI SEMASA

LAPORAN MINGGUAN DEMAM DENGGI NEGERI SELANGOR Bagi Minggu Epidemiologi 37/2022 (Tarikh 11.9.22 - 17.9.22)



1. Analisa bilangan kes berdasarkan daerah

Pada minggu epidemiologi (ME) 37 iaitu bagi tempoh **11 September 2022** hingga **17 September 2022**, sejumlah **690** kes demam denggi telah dilaporkan di Negeri Selangor, iaitu **peningkatan** sebanyak **13.3% (81 kes)** berbanding **609** kes pada minggu sebelumnya. Sejumlah **24,821 kes** demam denggi dilaporkan sehingga **ME 37** yang berakhir pada **17 September 2022** iaitu **peningkatan** sebanyak **120.2% (13,547 kes)** berbanding minggu yang sama tahun 2021 (**11,274 kes**). **5** kes kematian dilaporkan dalam tempoh ini berbanding **2** kes kematian pada tempoh yang sama tahun lepas.

Jadual 1: Perbandingan bilangan kes demam denggi mengikut daerah berdasarkan ME dan tahun sebelumnya

DAERAH	KES			KUMULATIF KES SEHINGGA		
	ME 36/2022	ME 37/2022	% Peningkatan/ Penurunan	ME 37/2021	ME 37/2022	% Peningkatan/ Penurunan
GOMBAK	114	111	-2.6%	2,082	3,100	48.9%
HULU LANGAT	152	167	9.9%	3,190	5,683	78.2%
HULU SELANGOR	12	16	33.3%	126	378	200.0%
KLANG	77	84	9.1%	1,596	4,561	185.8%
KUALA LANGAT	32	36	12.5%	207	814	293.2%
KUALA SELANGOR	9	18	100.0%	214	555	159.3%
PETALING	180	205	13.9%	3,563	8,645	142.6%
SABAK BERNAM	1	0	-100.0%	8	53	562.5%
SEPANG	32	53	65.6%	288	1,032	258.3%
SELANGOR	609	690	13.3%	11,274	24,821	120.2%

ME 36/2022 = (4.8.2022 - 10.9.2022)

ME 37/2022 = (11.8.2022 - 17.9.2022)

**SITUASI SEMASA****LAPORAN MINGGUAN DEMAM DENGGI NEGERI SELANGOR**
Bagi Minggu Epidemiologi 37/2022 (Tarikh 11.9.22 - 17.9.22)**2. Analisa bilangan kes berdasarkan mukim**

Negeri Selangor mempunyai 56 mukim dimana mukim yang menunjukkan bilangan kes tertinggi pada ME 37/2022 adalah Petaling (84), Kajang (77), Klang (68), Damansara (56) dan Sg. Buloh (50). Manakala secara kumulatif mukim tertinggi bilangan kes adalah Damansara (3,496), Klang (3,441), Kajang (2,692), Petaling (2,259) dan Sg. Buloh (2,146).

Jadual 2: Perbandingan bilangan kes demam denggi mengikut mukim berdasarkan ME

DAERAH	MUKIM	BILANGAN KES		
		ME 36/2022	ME 37/2022	KUMULATIF 2022
Petaling	Sungai Buloh	48	50	2,146
	Petaling	53	84	2,259
	Damansara	63	56	3,496
	Bukit Raja	16	15	745
Hulu Langat	Kajang	63	77	2,692
	Hulu Langat	1	3	105
	Ampang	50	39	1,258
	Cheras	29	32	944
	Semenyih	7	13	466
	Beranang	2	3	203
	Hulu Semenyih	0	0	15
Gombak	Batu	38	32	1,170
	Hulu Kelang	28	29	576
	Rawang	25	29	699
	Kuang	17	14	435
	Setapak	6	7	220
Klang	Klang	65	68	3,441
	Kapar	12	16	1,120
Sepang	Labu	6	21	188
	Dengkil	22	26	772
	Sepang	4	6	72
Sabak Bernam	Bagan Nakhoda Omar	0	0	1
	Pancang Bedena	1	0	15
	Pasir Panjang	0	0	22
	Sabak	0	0	11
	Sungai Panjang	0	0	3

ME 36/2022 = (4.8.2022 - 10.9.2022)

ME 37/2022 = (11.8.2022 - 17.9.2022)



SITUASI SEMASA
LAPORAN MINGGUAN DEMAM DENGGI NEGERI SELANGOR
 Bagi Minggu Epidemiologi 37/2022 (Tarikh 11.9.22 - 17.9.22)



Jadual 2: Perbandingan bilangan kes demam denggi mengikut mukim berdasarkan ME (sambungan)

DAERAH	MUKIM	BILANGAN KES		
		ME 36/2022	ME 37/2022	KUMULATIF 2022
Hulu Selangor	Serendah	6	7	256
	Batang Kali	6	9	64
	Ampang Pecah	0	0	11
	Hulu Bernam	0	0	17
	Kalumpang	0	0	9
	Hulu Yam	0	0	12
	Rasa	0	0	4
	Kerling	0	0	3
	Buluh Telur	0	0	0
	Pertak	0	0	0
	Sg. Gumut	0	0	0
	Sg. Tinggi	0	0	1
	Kuala Kalumpang	0	0	0
	Kuala Selangor	Ijok	8	15
Tanjung Karang		0	1	19
Jeram		0	1	54
Kuala Selangor		1	0	64
Pasangan		0	0	3
Hujung Permatang		0	0	6
Api-Api		0	0	9
Batang Berjantai		0	1	23
Hulu Tinggi	0	0	1	
Kuala Langat	Tanjung 12 (1)	19	20	496
	Tanjung 12 (2)	5	8	87
	Teluk Panglima Garang	5	7	178
	Batu	1	1	33
	Morib	1	0	13
	Jugra	0	0	4
	Bandar	1	0	3
	Kelanang	0	0	1
SELANGOR		609	690	24,821

ME 36/2022 = (4.8.2022 - 10.9.2022)

ME 37/2022 = (11.8.2022 - 17.9.2022)



SITUASI SEMASA
LAPORAN MINGGUAN DEMAM DENGGI NEGERI SELANGOR
Bagi Minggu Epidemiologi 37/2022 (Tarikh 11.9.22 - 17.9.22)



3. Analisa bilangan lokaliti wabak

Jumlah lokaliti wabak denggi aktif pada hari ke-tujuh (Sabtu) **ME 37/2022** adalah sebanyak **213** dengan perincian **lokaliti hotspot 20, wabak tak terkawal 30 dan wabak terkawal 163**. Bilangan lokaliti *hotspot* berdasarkan daerah adalah Petaling 7, Hulu Langat 7, Klang 4 dan Kuala Langat 2. Senarai lokaliti wabak tak terkawal dan *hotspot* di *Lampiran C*.

Jadual 3: Bilangan lokaliti wabak mengikut daerah

Daerah	Bilangan Lokaliti Wabak						Jumlah Lokaliti Wabak Aktif	
	Wabak Terkawal		Wabak Tak Terkawal		Hotspot		ME 36/2022	ME 37/2022
	ME 36/2022	ME 37/2022	ME 36/2022	ME 37/2022	ME 36/2022	ME 37/2022		
Petaling	65	67	11	9	7	7	83	83
Hulu Langat	57	50	3	5	14	7	74	62
Gombak	5	3	0	0	0	0	5	3
Klang	33	25	3	7	5	4	41	36
Sepang	10	7	1	3	0	0	11	10
Hulu Selangor	2	2	1	1	0	0	3	3
Kuala Langat	13	7	2	5	1	2	16	14
Kuala Selangor	0	2	0	0	0	0	0	2
Sabak Bernam	0	0	0	0	0	0	0	0
SELANGOR	185	163	21	30	27	20	233	213

Wabak Terkawal : dua atau lebih kes dilaporkan di lokaliti yang sama dalam tempoh 14 hari.

Wabak Tak Terkawal : terdapat pertambahan kes selepas hari ke 14 dari tarikh kes kedua dilaporkan.

Hotspot : lokaliti wabak aktif berlarutan melebihi tempoh 30 hari dari tarikh wabak aktif bermula.

Tarikh wabak aktif bermula dari tarikh kes kedua dilaporkan.

4. ULASAN

- Tren kes denggi negeri Selangor menunjukkan peningkatan sebanyak 13.3% (81 kes) pada ME37 berbanding ME36.
- Jumlah wabak aktif pada ME37 menurun sebanyak 8.6% (20 lokaliti) berbanding ME36.
- Dengan keadaan cuaca hujan dan panas, aktiviti pencegahan serta kawalan dilokaliti berisiko perlu diberi perhatian dan dipertingkatkan.
- Strategi kawalan perlu diperkemas memandangkan peningkatan kes demam denggi dan aktiviti pencegahan juga perlu dipertingkatkan.
- Sehubungan itu, pihak Jabatan Kesihatan Negeri Selangor menyarankan agar komuniti di kawasan kediaman dapat melaksanakan aktiviti penghapusan tempat pembiakan nyamuk aedes sendiri secara berkala di dalam dan persekitaran tempat tinggal dengan ;
 - Meluangkan hanya 10 minit seminggu, pastikan semua takungan air yang tidak digunakan dipersekitaran masing-masing dimusnahkan.
 - Meletakkan ubat pembunuh jentik-jentik ditempat takungan air yang tidak dapat dimusnahkan
 - Bagi takungan air kekal yang disimpan untuk kegunaan, hendaklah sentiasa ditutup rapat atau diletakkan ubat pembunuh jentik-jentik serta diperiksa seminggu sekali.
 - Memakai alat pelindung diri dan pakaian yang menutupi lengan dan kaki untuk mengelakkan gigitan nyamuk.
- Sebarang maklumat tambahan berkaitan kawalan dan pencegahan denggi boleh diperolehi melalui <https://www.infosihat.gov.my/index.php/demam-denggi> dan <https://dengue.mysa.gov.my/>

Disediakan oleh: Unit Kawalan Penyakit Bawaan Vektor, Jabatan Kesihatan Negeri Selangor

Tarikh: 19/09/2022

Sumber data : e-Dengue

Disemak oleh : En Uthiya Kumar Muthusamy
Jawatan : Pegawai Persekitaran U42
Unit : Kawalan Penyakit Bawaan Vektor
Tarikh : 19/09/2022

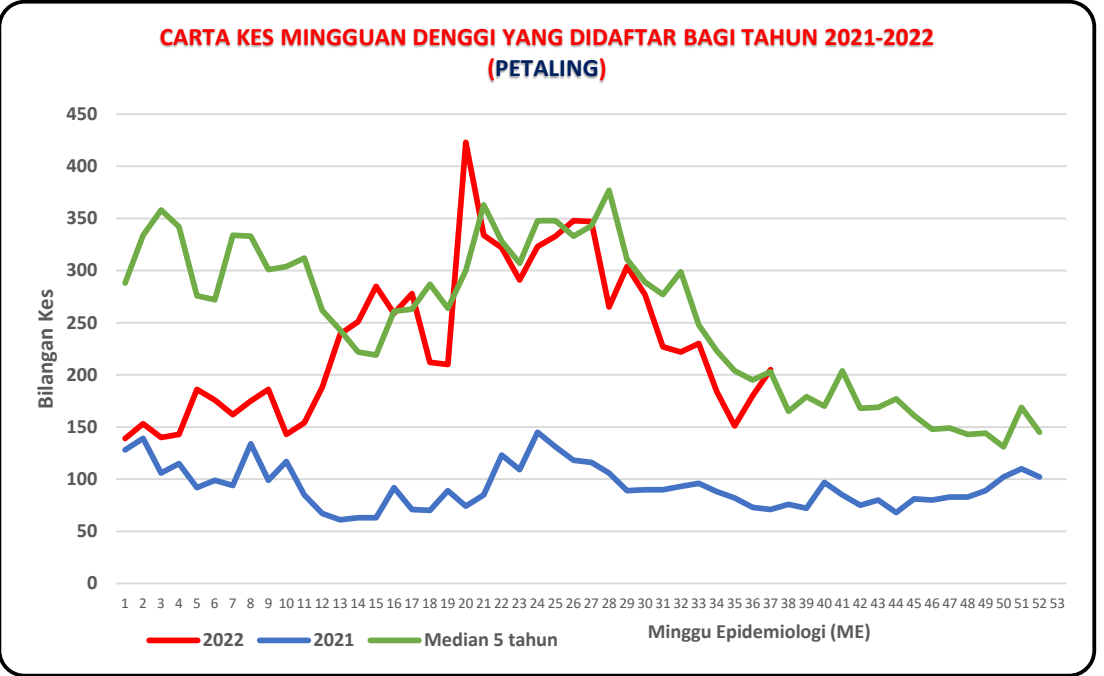
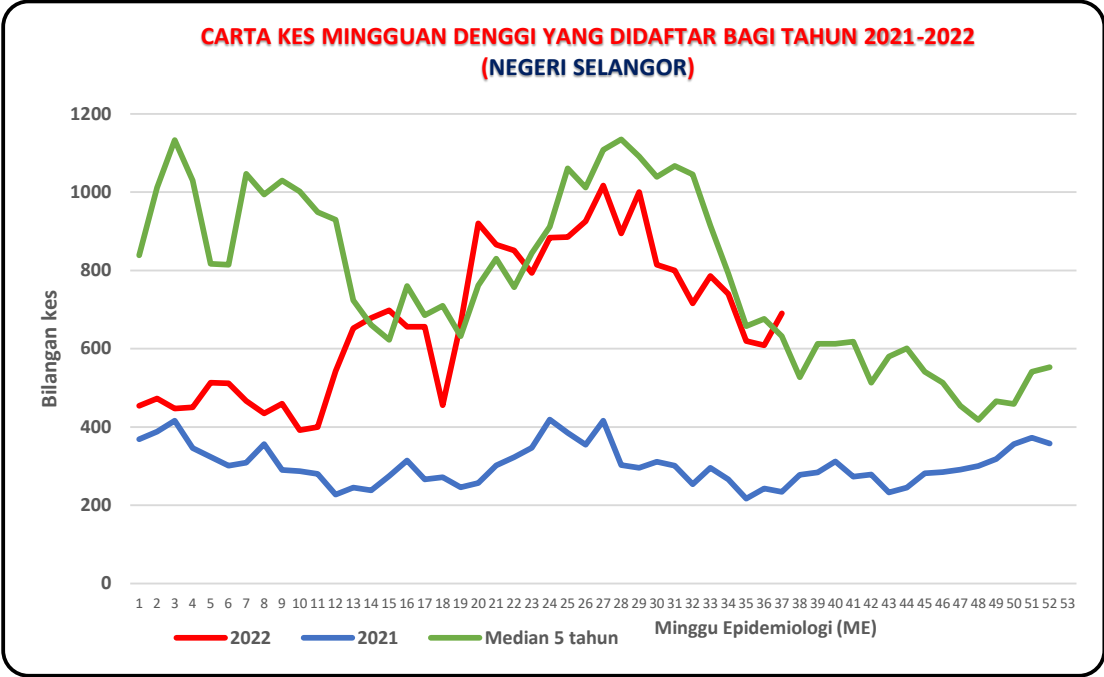

**CARTA KES MINGGUAN DENGGI YANG DIDAFTR BAGI TAHUN 2021-2022
(HULU LANGAT)**

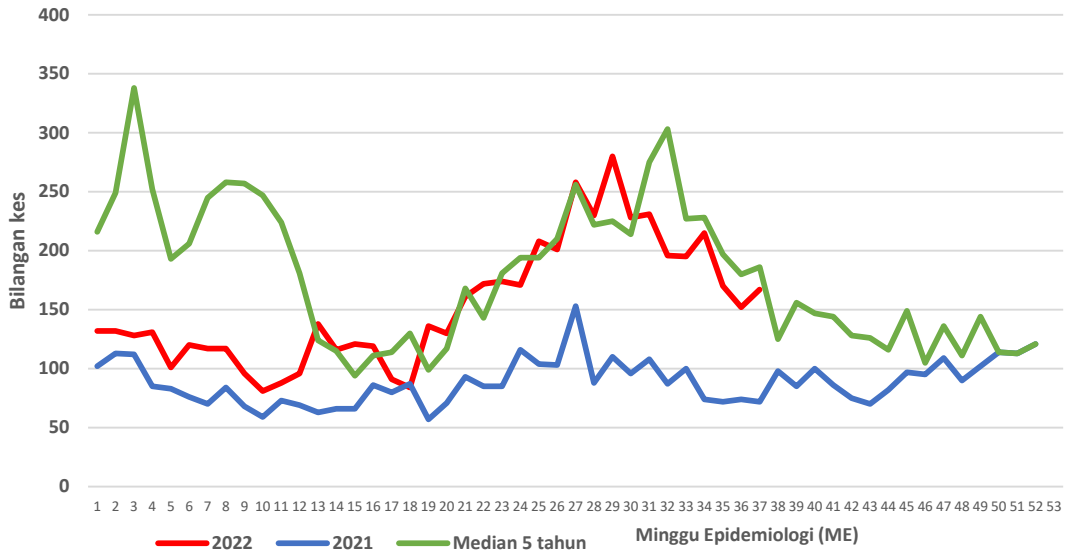

**CARTA KES MINGGUAN DENGGI YANG DIDAFTR BAGI TAHUN 2021-2022
(KLANG)**

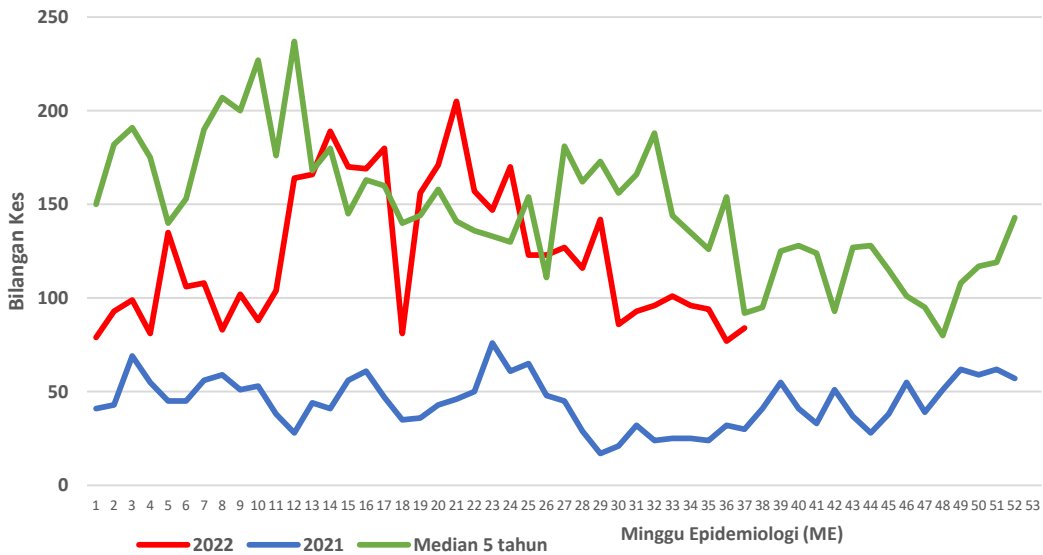

**CARTA KES MINGGUAN DENGGI YANG DIDAFAR BAGI TAHUN 2021-2022
(GOMBAK)**

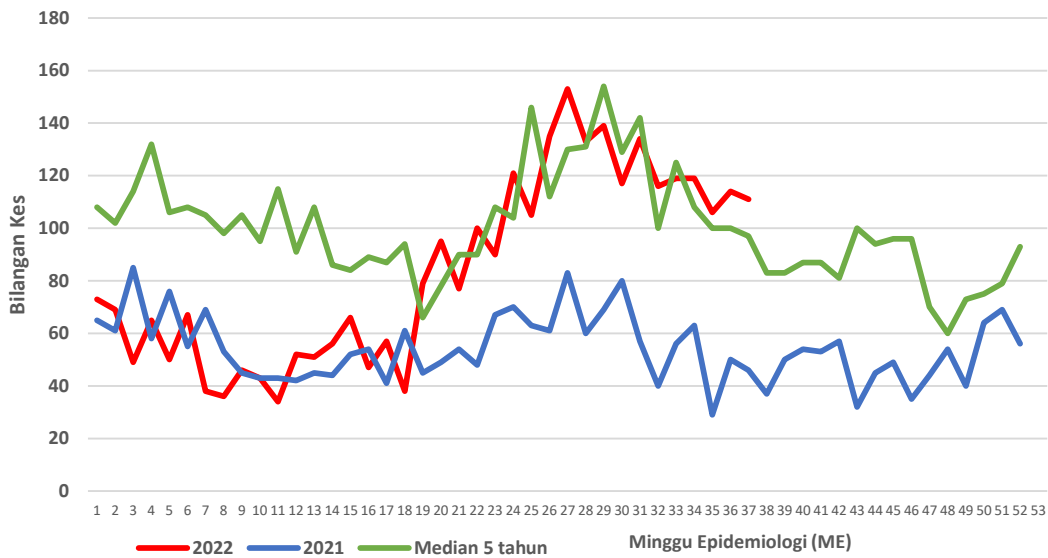

**CARTA KES MINGGUAN DENGGI YANG DIDAFAR BAGI TAHUN 2021-2022
(SEPANG)**

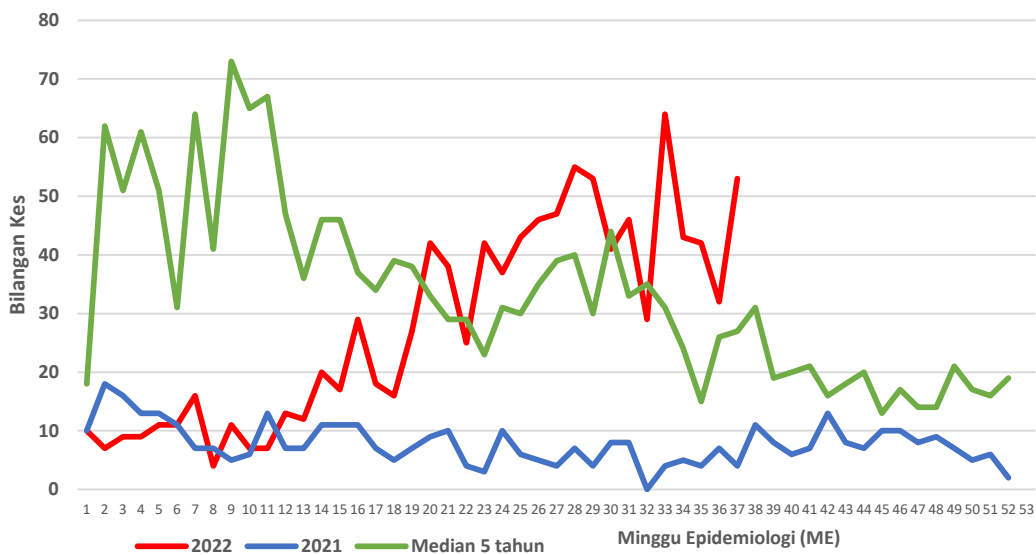

**CARTA KES MINGGUAN DENGGI YANG DIDAFTR BAGI TAHUN 2021-2022
(HULU SELANGOR)**

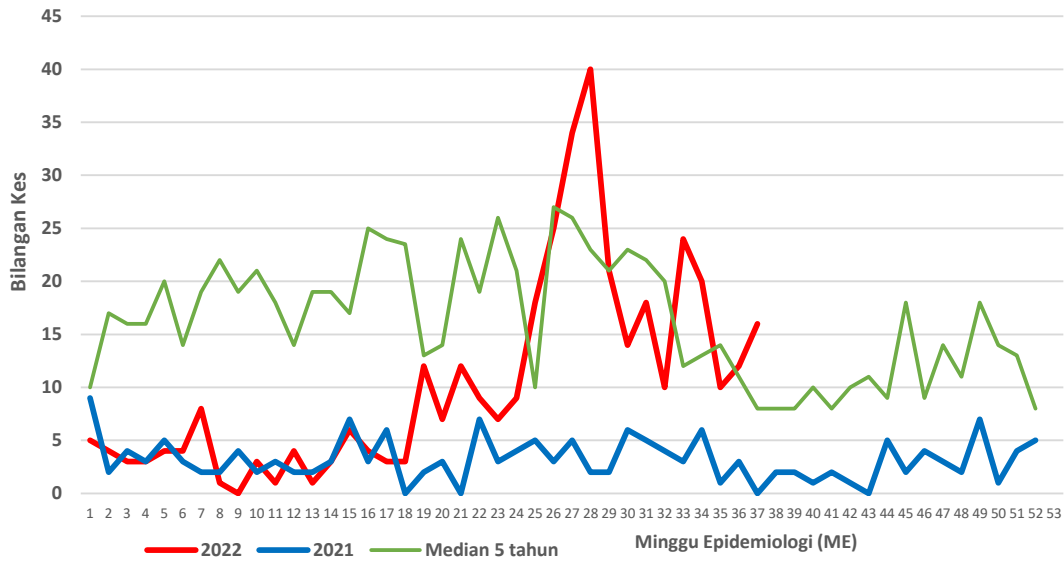

**CARTA KES MINGGUAN DENGGI YANG DIDAFTR BAGI TAHUN 2021-2022
(KUALA SELANGOR)**

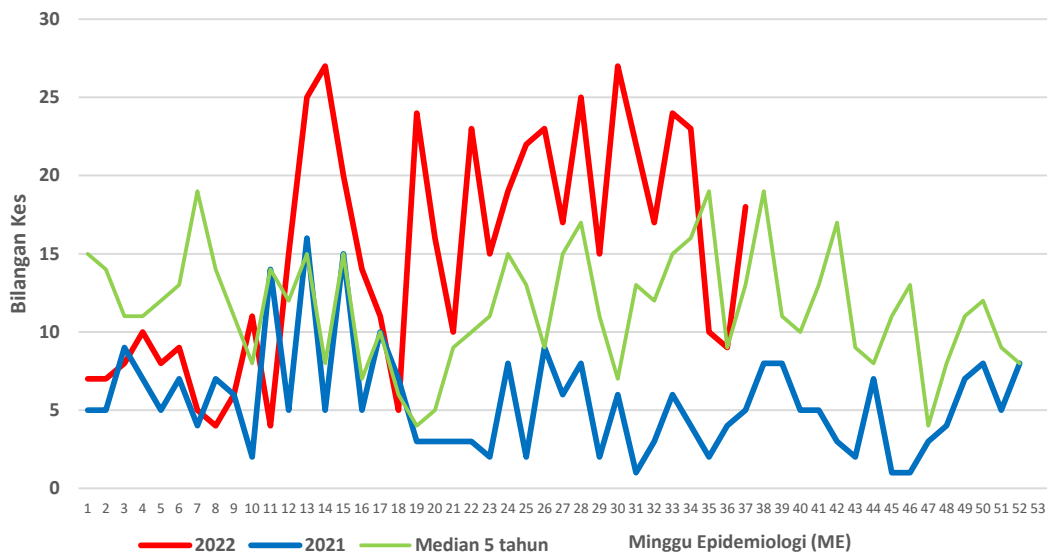

**CARTA KES MINGGUAN DENGGI YANG DIDAFAR BAGI TAHUN 2021-2022
(KUALA LANGAT)**

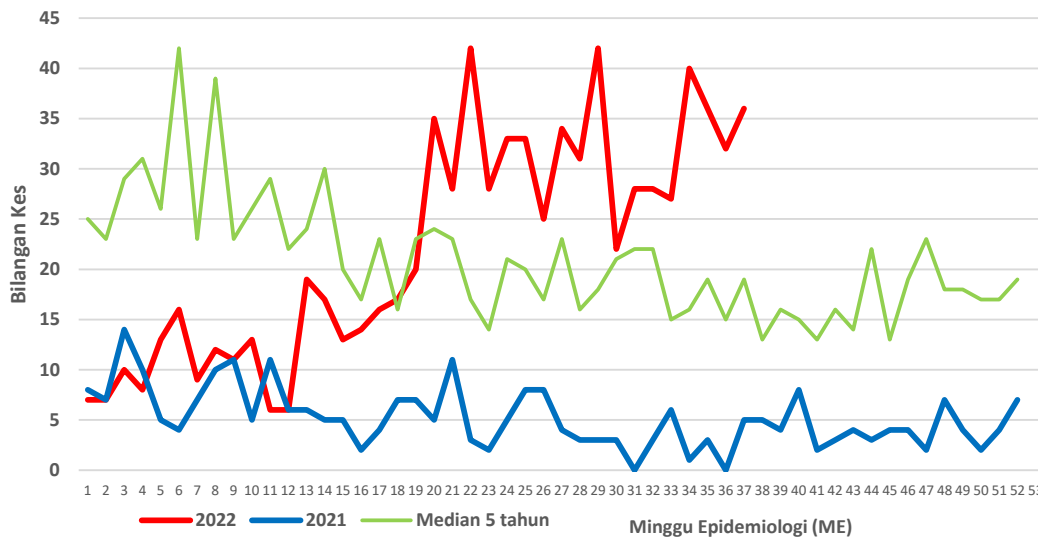

**CARTA KES MINGGUAN DENGGI YANG DIDAFAR BAGI TAHUN 2021-2022
(SABAK BERNAM)**

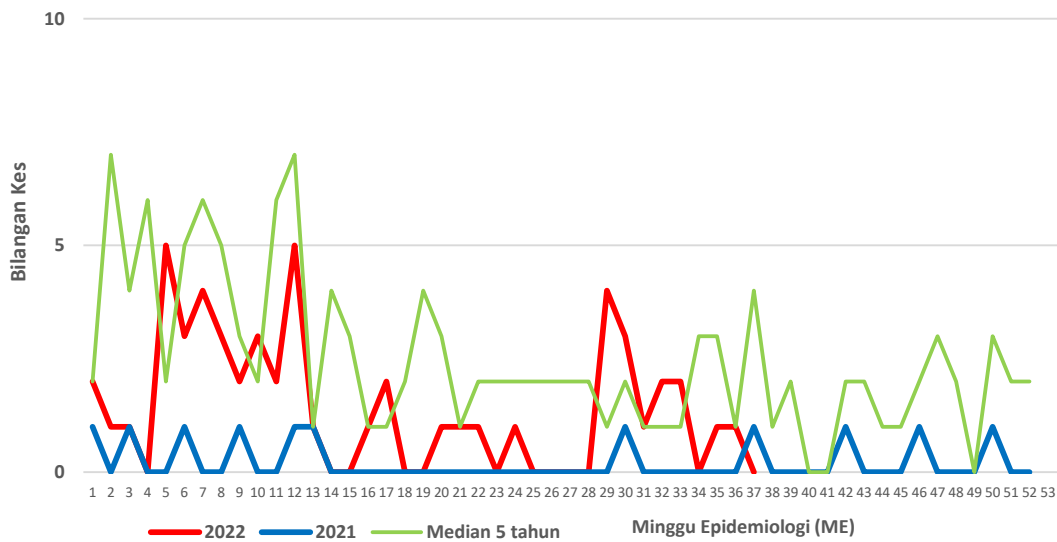

Lampiran B

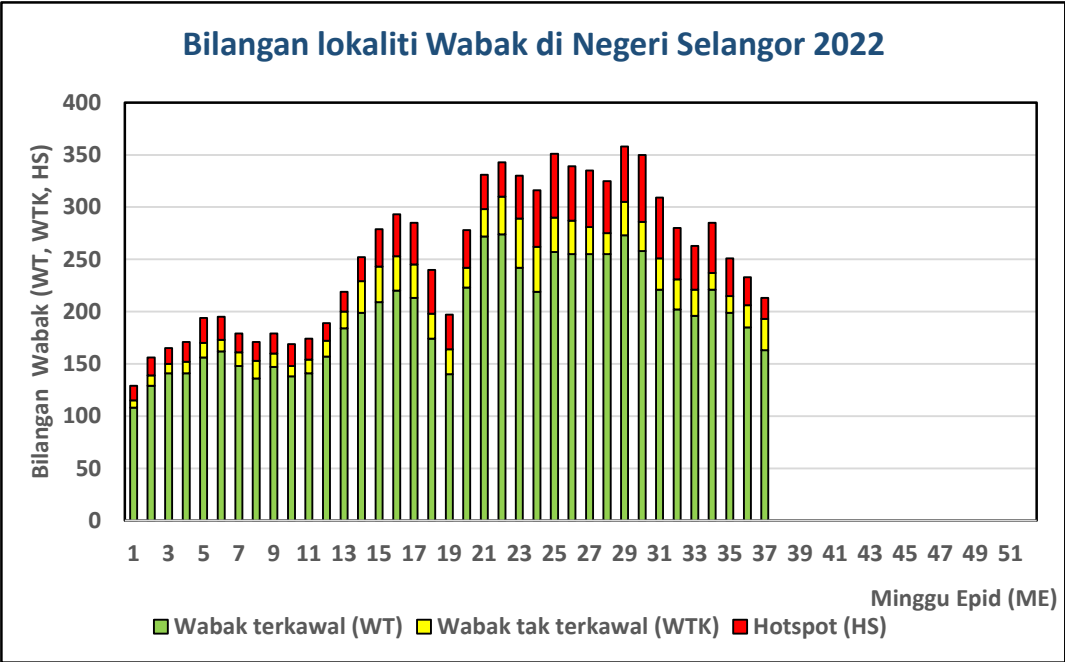

Lampiran C**Senarai lokality wabak tak terkawal dan Hotspot di Selangor**

Tarikh Aktiviti: 17 September 2022

BIL	DAERAH	MUKIM	LOKALITI WABAK	JUMLAH KES
WABAK TAK TERKAWAL				
1	HULU LANGAT	AMPANG	APPT METRO VILLA TAMAN AMPANG MEWAH	5
2	HULU LANGAT	KAJANG	JALAN BAHAGIA KAMPUNG TERAS JERNANG	5
3	HULU LANGAT	KAJANG	TAMAN KAJANG BARU	5
4	HULU LANGAT	AMPANG	ANTARA APPT TAMAN MULIA JAYA	4
5	HULU LANGAT	CHERAS	PANGSAPURI TERATAI BANDAR MAHKOTA CHERAS	4
6	HULU SELANGOR	BATANG KALI	LOKALITI 8 BDR BARU BTG KALI	16
7	KLANG	KLANG (MBSA 01)	SEKSYEN 36 (APARTMENT SRI PALMA)	7
8	KLANG	KLANG 01	PANGSAPURI PERDANA VILLA	5
9	KLANG	KLANG (MBSA 01)	SEKSYEN 31 (TERES L : JLN 31/107 - 31/108B)	5
10	KLANG	KLANG 01	TAMAN SENTOSA PERDANA 03	5
11	KLANG	KLANG (MBSA 01)	SEKSYEN 25 (PANGSAPURI SRI LEMBAYUNG)	4
12	KLANG	KLANG (MBSA 01)	SEKSYEN 30 (JLN KEBUN : LORONG HJ KASSIM LOT 3645)	4
13	KLANG	KAPAR 01	TAMAN KLANG UTAMA 08	4
14	KUALA LANGAT	TANJONG 12 (1)	BANDAR MAHKOTA (JALAN MENTARI)	11
15	KUALA LANGAT	TANJONG 12 (2)	PANGSAPURI LANGAT UTAMA	10
16	KUALA LANGAT	TANJONG 12 (1)	TAMAN BUDIMAN ZON 1	9
17	KUALA LANGAT	TANJONG 12 (1)	TAMAN SERI PUTRA (SEMILANG)	9
18	KUALA LANGAT	TANJONG 12 (2)	PANGSAPURI LANGAT MURNI	5

19	PETALING	5. DAMANSARA (MBPJ)	E11. SRI SS 6 KOMPLEKS KEDIAMAN KASTAM	14
20	PETALING	8. PETALING (MBSJ)	E15. TMN PUCHONG PERDANA 4 (FLAT BLOK H-K)	8
21	PETALING	8. PETALING (MBSJ)	E16. TMN PUNCAK JALIL 2D (JLN PUJ 2/30 - 2/38)	8
22	PETALING	2. DAMANSARA (MBSA)	E3. SEKSYEN 27 (FLAT F : BLOK 31 - 36)	8
23	PETALING	3. SUNGAI BULOH (MBSA)	E5. SEKSYEN U17 (KG MERBAU SEMPAK : LORONG 6)	8
24	PETALING	5. DAMANSARA (MBPJ)	E11. SRI PJS 8 MENTARI COURT	7
25	PETALING	8. PETALING (MBSJ)	E13. USJ 1 (ANGSANA APPT)	6
26	PETALING	8. PETALING (MBSJ)	E17. TMN BKT SERDANG 10 (VISTA IMPIANA)	5
27	PETALING	8. PETALING (MBSJ)	E15. BDR BKT PUCHONG BP 1 (FLAT BKT PUCHONG)	4
28	SEPANG	LABU	TAMAN SALAK PERDANA	12
29	SEPANG	DENGKIL	BUKIT PUCHONG 2, FASA 11	8
30	SEPANG	LABU	TAMAN MAWAR C	6

BIL	DAERAH	MUKIM	LOKALITI WABAK	JUMLAH KES
HOTSPOT				
1	HULU LANGAT	KAJANG	APPT TAMAN BUKIT KENANGAN	34
2	HULU LANGAT	KAJANG	JALAN JASMIN 23-32 TAMAN JASMIN	24
3	HULU LANGAT	AMPANG	FLAT SRI NILAM BANDAR BARU AMPANG	15
4	HULU LANGAT	KAJANG	TAMAN BUKIT KAJANG	15
5	HULU LANGAT	AMPANG	FLAT TAMAN DATO AHMAD RAZALI	12
6	HULU LANGAT	KAJANG	JALAN 1/2 TAMAN PRIMA SAUJANA	9
7	HULU LANGAT	AMPANG	JALAN 1/1-2/3 KAMPUNG INDAH PERMAI	6
8	KLANG	KLANG 01	TAMAN SENTOSA 30	11
9	KLANG	KLANG (MBSA 01)	SEKSYEN 16 (PANGSAPURI RIMBA JAYA)	10
10	KLANG	KLANG (MBSA 01)	SEKSYEN 32 (APARTMENT RIMAU PERDANA)	9
11	KLANG	KAPAR 01	TAMAN BERKELEY 03	7
12	KUALA LANGAT	TELOK PANGLIMA GARANG	TAMAN SERI MEDAN	19
13	KUALA LANGAT	TANJONG 12 (1)	TAMAN SRI PUTRA (TOMAN)	6
14	PETALING	2. DAMANSARA (MBSA)	E1. SEKSYEN 2	26
15	PETALING	8. PETALING (MBSJ)	E15. TMN PUCHONG UTAMA (JLN PU 10)	18
16	PETALING	8. PETALING (MBSJ)	E15. BDR KINRARA 4 (JLN BK 4/1, SEBAHAGIAN 4/2 - 4/4)	12
17	PETALING	3. SUNGAI BULOH (MBSA)	E5. SEKSYEN U5 (PANGSAPURI ORKID : BLOK 7 - 12)	12
18	PETALING	1. BUKIT RAJA (MBSA)	E4. SEKSYEN U13 (SETIA PERMAI : JLN U13/42)	8
19	PETALING	8. PETALING (MBSJ)	E15. TMN PUCHONG INTAN 1	7

20	PETALING	7. DAMANSARA (MBSJ)	E13. SS 19/1	6
----	----------	------------------------	--------------	---