



SITUASI SEMASA

LAPORAN MINGGUAN DEMAM DENGGI NEGERI SELANGOR Bagi Minggu Epidemiologi 34/2022 (Tarikh 21.8.22 - 27.8.22)



1. Analisa bilangan kes berdasarkan daerah

Pada minggu epidemiologi (ME) 34 iaitu bagi tempoh 21 Ogos 2022 hingga 27 Ogos 2022, sejumlah 740 kes demam denggi telah dilaporkan di Negeri Selangor, iaitu **penurunan** sebanyak **5.9% (46 kes)** berbanding 786 kes pada minggu sebelumnya. Sejumlah **22,902 kes** demam denggi dilaporkan sehingga ME 34 yang berakhir pada 27 Ogos 2022 iaitu **peningkatan** sebanyak **116.5% (12,322 kes)** berbanding minggu yang sama tahun 2021 (**10,580 kes**). 5 kes kematian dilaporkan dalam tempoh ini berbanding 2 kes kematian pada tempoh yang sama tahun lepas.

Jadual 1: Perbandingan bilangan kes demam denggi mengikut daerah berdasarkan ME dan tahun sebelumnya

DAERAH	KES			KUMULATIF KES SEHINGGA		
	ME 33/2022	ME 34/2022	% Peningkatan/ Penurunan	ME 34/2021	ME 34/2022	% Peningkatan/ Penurunan
GOMBAK	119	119	0.0%	1,957	2,769	41.5%
HULU LANGAT	195	215	10.3%	2,972	5,194	74.8%
HULU SELANGOR	24	20	-16.7%	122	340	178.7%
KLANG	101	96	-5.0%	1,510	4,306	185.2%
KUALA LANGAT	27	40	48.1%	199	710	256.8%
KUALA SELANGOR	24	23	-4.2%	203	518	155.2%
PETALING	230	184	-20.0%	3,337	8,109	143.0%
SABAK BERNAM	2	0	-100.0%	7	51	628.6%
SEPANG	64	43	-32.8%	273	905	231.5%
SELANGOR	786	740	-5.9%	10,580	22,902	116.5%

ME 33/2022 = (14.8.2022 - 20.8.2022)

ME 34/2022 = (21.8.2022 - 27.8.2022)

**SITUASI SEMASA****LAPORAN MINGGUAN DEMAM DENGGI NEGERI SELANGOR**
Bagi Minggu Epidemiologi 34/2022 (Tarikh 21.8.22 - 27.8.22)**2. Analisa bilangan kes berdasarkan mukim**

Negeri Selangor mempunyai 56 mukim dimana mukim yang menunjukkan bilangan kes tertinggi pada ME 34/2022 adalah Kajang (111), Damansara (73), Klang (68), Petaling (53) dan Ampang (47). Manakala secara kumulatif mukim tertinggi bilangan kes adalah Damansara (3,319), Klang (3,246), Kajang (2,468), Petaling (2,070) dan Sg. Buloh (2,023).

Jadual 2: Perbandingan bilangan kes demam denggi mengikut mukim berdasarkan ME

DAERAH	MUKIM	BILANGAN KES		
		ME 33/2022	ME 34/2022	KUMULATIF 2022
Petaling	Sungai Buloh	53	39	2,023
	Petaling	84	53	2,070
	Damansara	66	73	3,319
	Bukit Raja	27	19	698
Hulu Langat	Kajang	105	111	2,468
	Hulu Langat	2	4	95
	Ampang	41	47	1,130
	Cheras	33	40	851
	Semenyih	9	6	440
	Beranang	2	4	196
	Hulu Semenyih	3	3	14
Gombak	Batu	39	45	1,069
	Hulu Kelang	26	34	493
	Rawang	27	21	614
	Kuang	22	9	392
	Setapak	5	10	201
Klang	Klang	81	68	3,246
	Kapar	20	28	1,060
Sepang	Labu	25	13	147
	Dengkil	31	27	697
	Sepang	8	3	61
Sabak Bernam	Bagan Nakhoda Omar	0	0	1
	Pancang Bedena	0	0	14
	Pasir Panjang	0	0	22
	Sabak	2	0	11
	Sungai Panjang	0	0	2

ME 33/2022 = (14.8.2022 - 20.8.2022)

ME 34/2022 = (21.8.2022 - 27.8.2022)



SITUASI SEMASA
LAPORAN MINGGUAN DEMAM DENGGI NEGERI SELANGOR
Bagi Minggu Epidemiologi 34/2022 (Tarikh 21.8.22 - 27.8.22)



Jadual 2: Perbandingan bilangan kes demam denggi mengikut mukim berdasarkan ME (sambungan)

DAERAH	MUKIM	BILANGAN KES		
		ME 33/2022	ME 34/2022	KUMULATIF 2022
Hulu Selangor	Serendah	19	12	237
	Batang Kali	3	7	47
	Ampang Pecah	0	0	11
	Hulu Bernam	1	0	17
	Kalumpang	0	0	9
	Hulu Yam	1	1	10
	Rasa	0	0	4
	Kerling	0	0	3
	Buluh Telur	0	0	0
	Pertak	0	0	0
	Sg. Gumut	0	0	0
	Sg. Tinggi	0	0	1
	Kuala Kalumpang	0	0	0
	Kuala Selangor	Ijok	20	15
Tanjung Karang		0	6	18
Jeram		0	0	53
Kuala Selangor		1	0	62
Pasangan		0	0	3
Hujung Permatang		0	0	6
Api-Api		0	1	9
Batang Berjantai		3	1	22
Hulu Tinggi	0	0	1	
Kuala Langat	Tanjung 12 (1)	15	20	437
	Tanjung 12 (2)	3	5	64
	Teluk Panglima Garang	9	13	160
	Batu	0	1	31
	Morib	0	1	12
	Jugra	0	0	4
	Bandar	0	0	2
	Kelanang	0	0	1
SELANGOR		786	740	22,902

ME 33/2022 = (14.8.2022 - 20.8.2022)

ME 34/2022 = (21.8.2022 - 27.8.2022)



SITUASI SEMASA
LAPORAN MINGGUAN DEMAM DENGGI NEGERI SELANGOR
Bagi Minggu Epidemiologi 34/2022 (Tarikh 21.8.22 - 27.8.22)



3. Analisa bilangan lokaliti wabak

Jumlah lokaliti wabak denggi aktif pada hari ke-tujuh (Sabtu) **ME 34/2022** adalah sebanyak **285** dengan perincian **lokaliti hotspot 48, wabak tak terkawal 16 dan wabak terkawal 221**. Bilangan lokaliti *hotspot* berdasarkan daerah adalah Petaling 15, Hulu Langat 16, Klang 9, Kuala Langat 3, Hulu Selangor 2, Kuala Selangor 2 dan Sepang 1. Senarai lokaliti wabak tak terkawal dan *hotspot* di *Lampiran C*.

Jadual 3: Bilangan lokaliti wabak mengikut daerah

Daerah	Bilangan Lokaliti Wabak						Jumlah Lokaliti Wabak Aktif	
	Wabak Terkawal		Wabak Tak Terkawal		Hotspot		ME 33/2022	ME 34/2022
	ME 33/2022	ME 34/2022	ME 33/2022	ME 34/2022	ME 33/2022	ME 34/2022		
Petaling	70	74	10	6	15	15	95	95
Hulu Langat	73	83	8	5	11	16	92	104
Gombak	1	6	0	0	0	0	1	6
Klang	32	31	3	3	9	9	44	43
Sepang	5	7	0	0	1	1	6	8
Hulu Selangor	4	7	0	0	2	2	6	9
Kuala Langat	10	11	2	1	3	3	15	15
Kuala Selangor	1	2	2	1	1	2	4	5
Sabak Bernam	0	0	0	0	0	0	0	0
SELANGOR	196	221	25	16	42	48	263	285

Wabak Terkawal : dua atau lebih kes dilaporkan di lokaliti yang sama dalam tempoh 14 hari.

Wabak Tak Terkawal : terdapat pertambahan kes selepas hari ke 14 dari tarikh kes kedua dilaporkan.

Hotspot : lokaliti wabak aktif berlarutan melebihi tempoh 30 hari dari tarikh wabak aktif bermula.

Tarikh wabak aktif bermula dari tarikh kes kedua dilaporkan.

4. ULASAN

- Tren kes denggi negeri Selangor menunjukkan penurunan sebanyak 5.9% (46 kes) pada ME34 berbanding ME33.
- Daerah-daerah yang mencatatkan pertambahan lokaliti wabak aktif pada ME34 berbanding ME33 ialah Hulu Langat (12), Gombak (5), Hulu Selangor (3), Sepang (2) dan Kuala Selangor (1).
- Dengan keadaan cuaca hujan dan panas, aktiviti pencegahan serta kawalan dilokaliti berisiko perlu diberi perhatian dan dipertingkatkan.
- Strategi kawalan perlu diperkemas walaupun tren kes menunjukkan penurunan dan meningkatkan aktiviti pencegahan.
- Sehubungan itu, pihak Jabatan Kesihatan Negeri Selangor menyarankan agar komuniti di kawasan kediaman dapat melaksanakan aktiviti penghapusan tempat pembiakan nyamuk aedes sendiri secara berkala di dalam dan persekitaran tempat tinggal dengan ;
 - Meluangkan hanya 10 minit seminggu, pastikan semua takungan air yang tidak digunakan dipersekitaran masing-masing dimusnahkan.
 - Meletakkan ubat pembunuh jentik-jentik ditempat takungan air yang tidak dapat dimusnahkan
 - Bagi takungan air kekal yang disimpan untuk kegunaan, hendaklah sentiasa ditutup rapat atau diletakkan ubat pembunuh jentik-jentik serta diperiksa seminggu sekali.
 - Memakai alat pelindung diri dan pakaian yang menutupi lengan dan kaki untuk mengelakkan gigitan nyamuk.
- Sebarang maklumat tambahan berkaitan kawalan dan pencegahan denggi boleh diperolehi melalui <https://www.infosihat.gov.my/index.php/demam-denggi> dan <https://dengue.mysa.gov.my/>

Disediakan oleh: Unit Kawalan Penyakit Bawaan Vektor, Jabatan Kesihatan Negeri Selangor

Tarikh: 29/08/2022

Sumber data : e-Dengue

Disemak oleh : Bahbindar Singh a/l Jora Singh
Jawatan : Pegawai Kesihatan Persekitaran U44
Unit : Kawalan Penyakit Bawaan Vektor
Tarikh : 29/08/2022

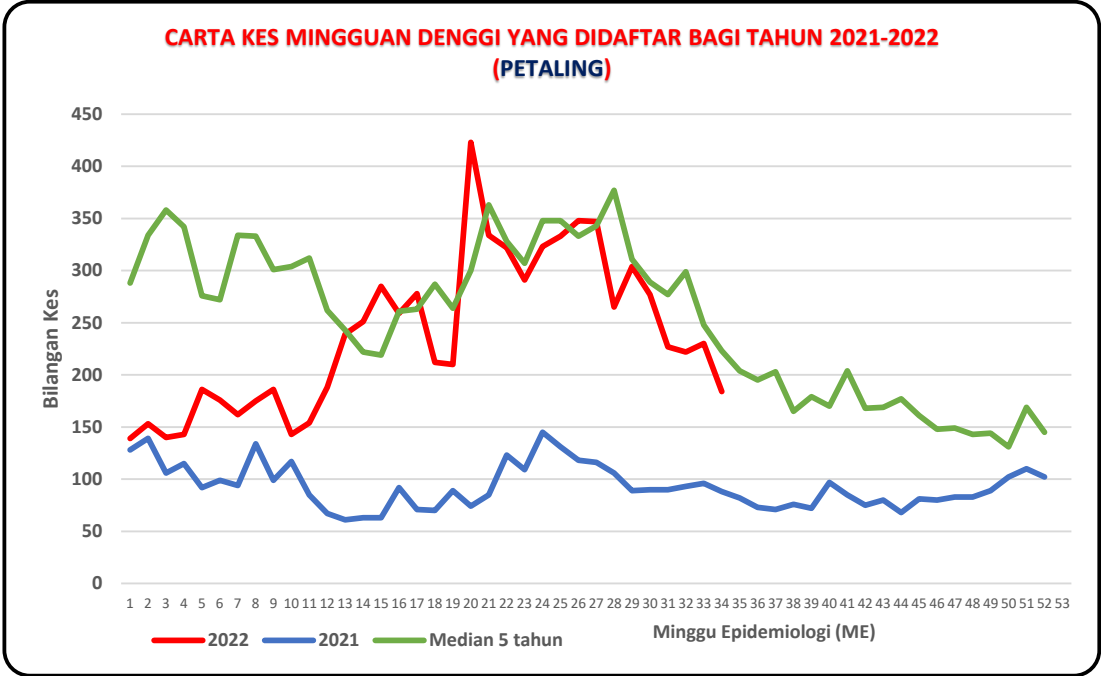
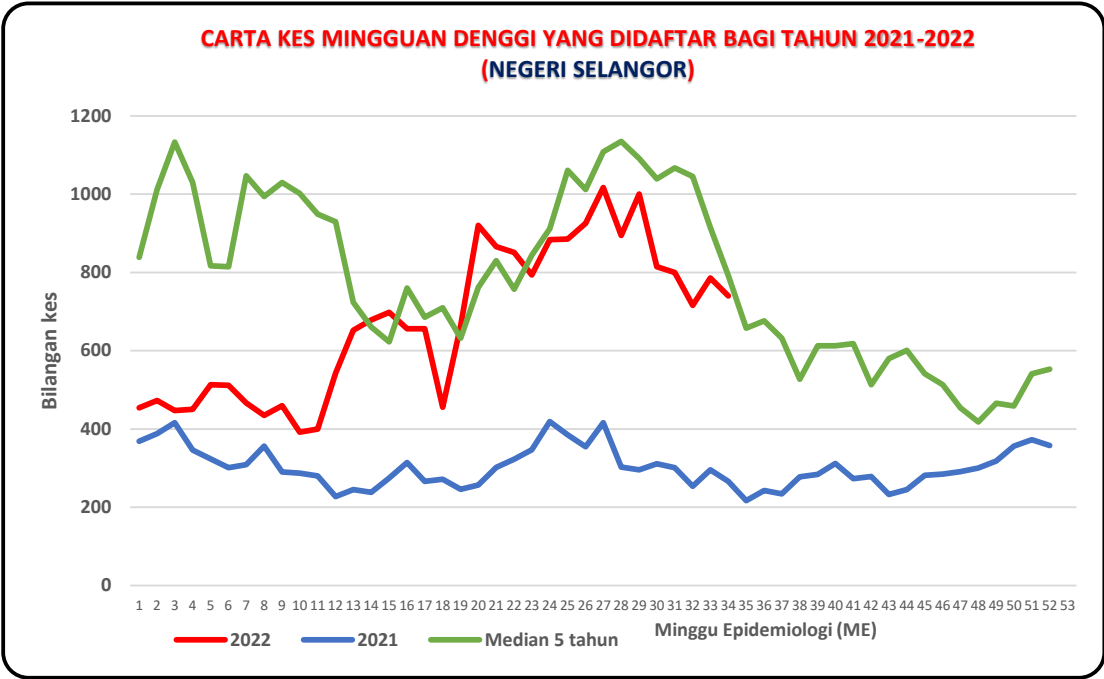

**CARTA KES MINGGUAN DENGGI YANG DIDAFTR BAGI TAHUN 2021-2022
(HULU LANGAT)**

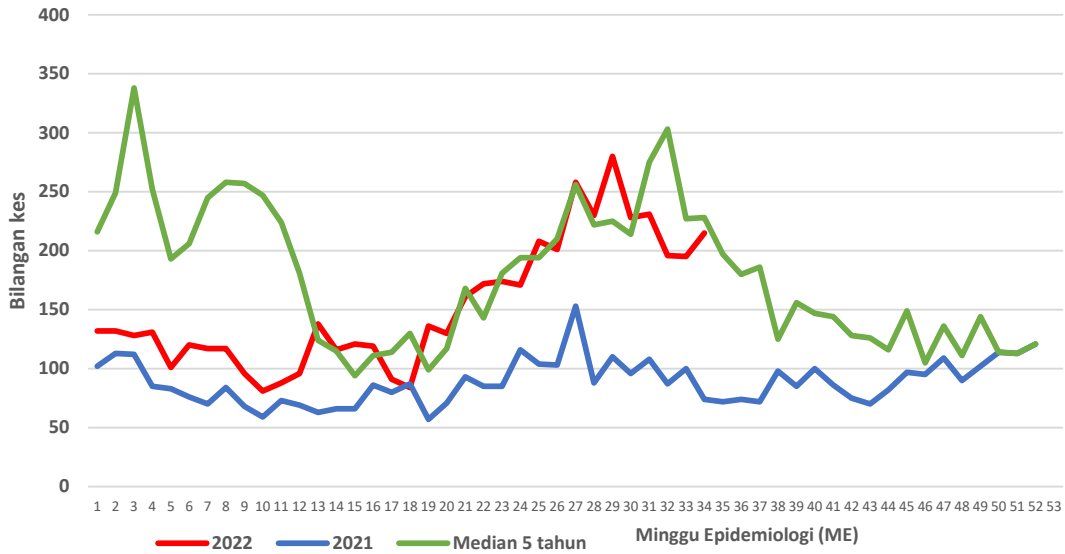

**CARTA KES MINGGUAN DENGGI YANG DIDAFTR BAGI TAHUN 2021-2022
(KLANG)**

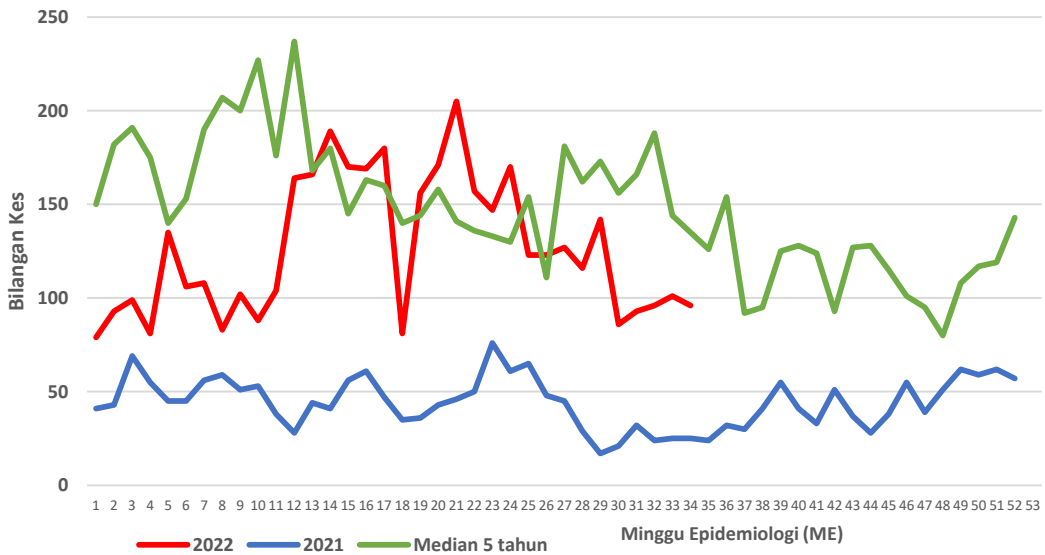

**CARTA KES MINGGUAN DENGGI YANG DIDAFTAR BAGI TAHUN 2021-2022
(GOMBAK)**

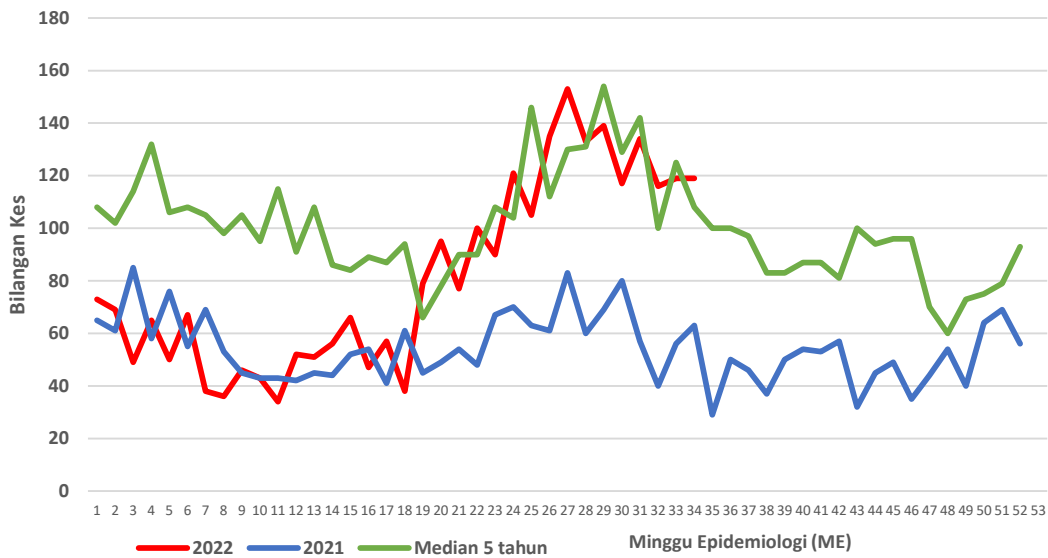

**CARTA KES MINGGUAN DENGGI YANG DIDAFTAR BAGI TAHUN 2021-2022
(SEPANG)**

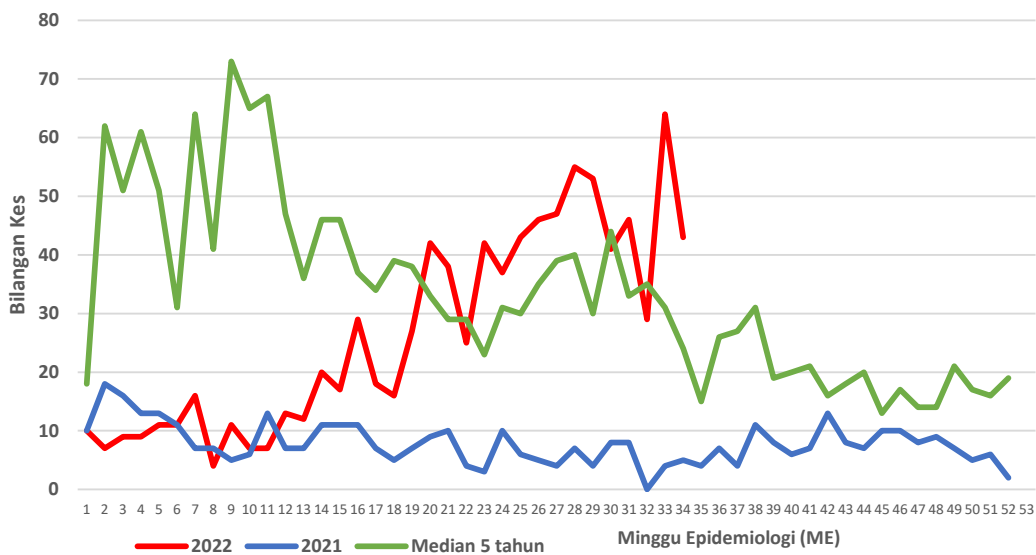

**CARTA KES MINGGUAN DENGGI YANG DIDAFTR BAGI TAHUN 2021-2022
(HULU SELANGOR)**

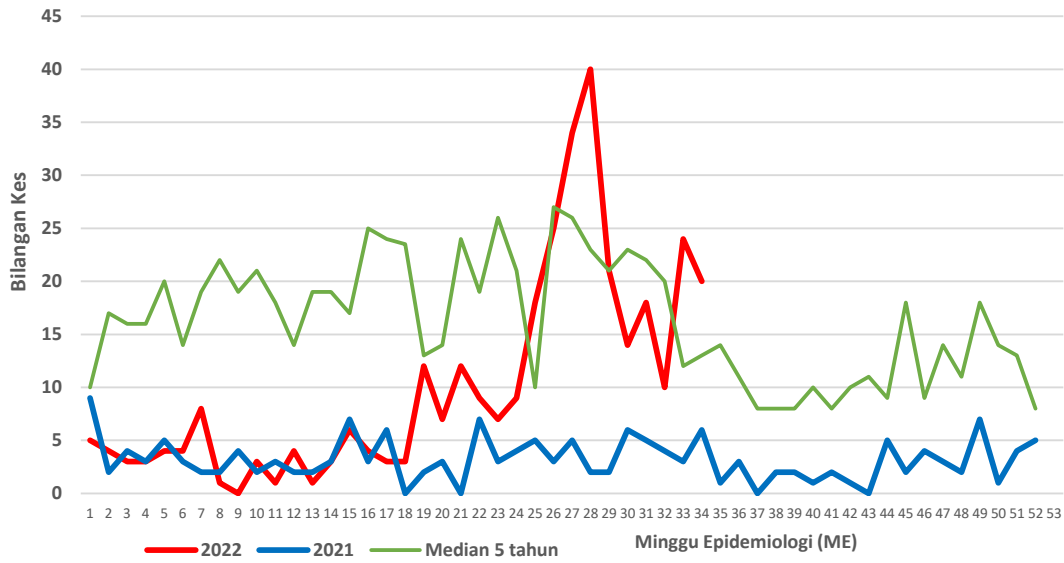

**CARTA KES MINGGUAN DENGGI YANG DIDAFTR BAGI TAHUN 2021-2022
(KUALA SELANGOR)**

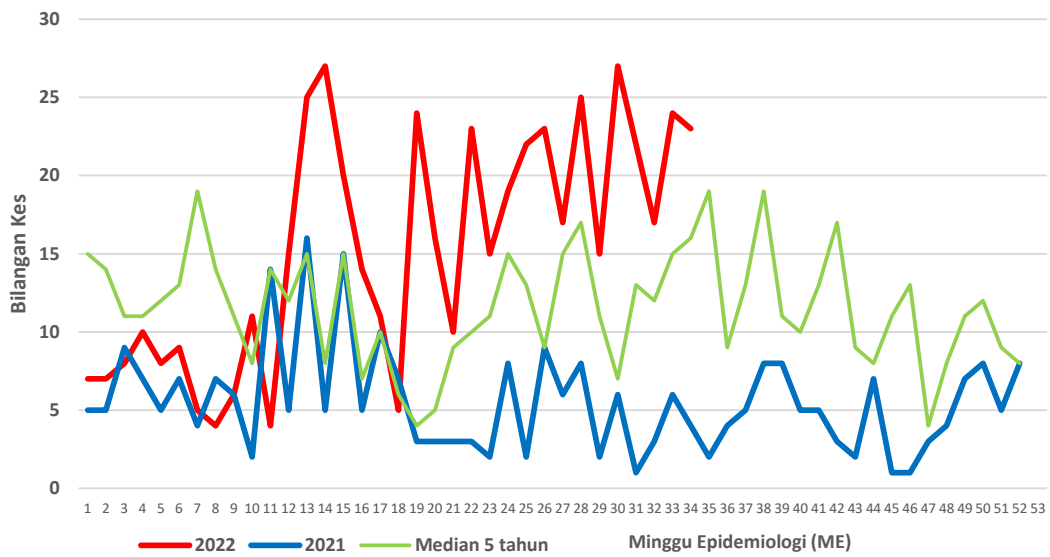

**CARTA KES MINGGUAN DENGGI YANG DIDAFAR BAGI TAHUN 2021-2022
(KUALA LANGAT)**

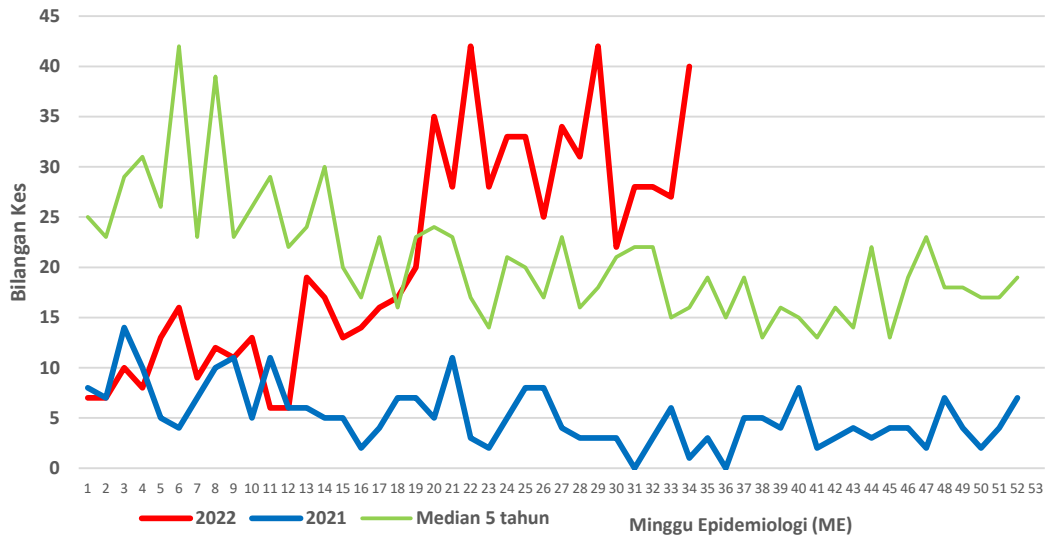

**CARTA KES MINGGUAN DENGGI YANG DIDAFAR BAGI TAHUN 2021-2022
(SABAK BERNAM)**

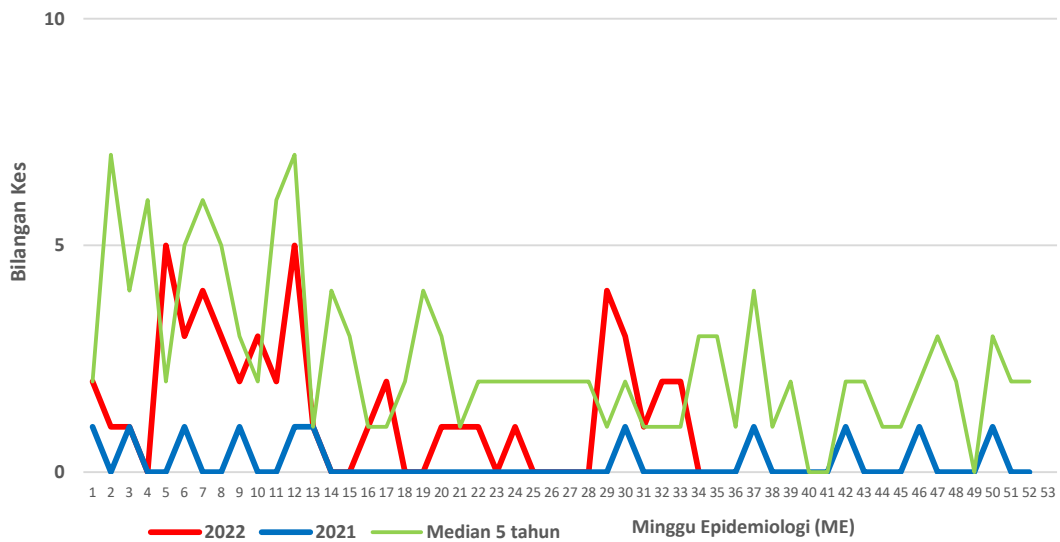

Lampiran B

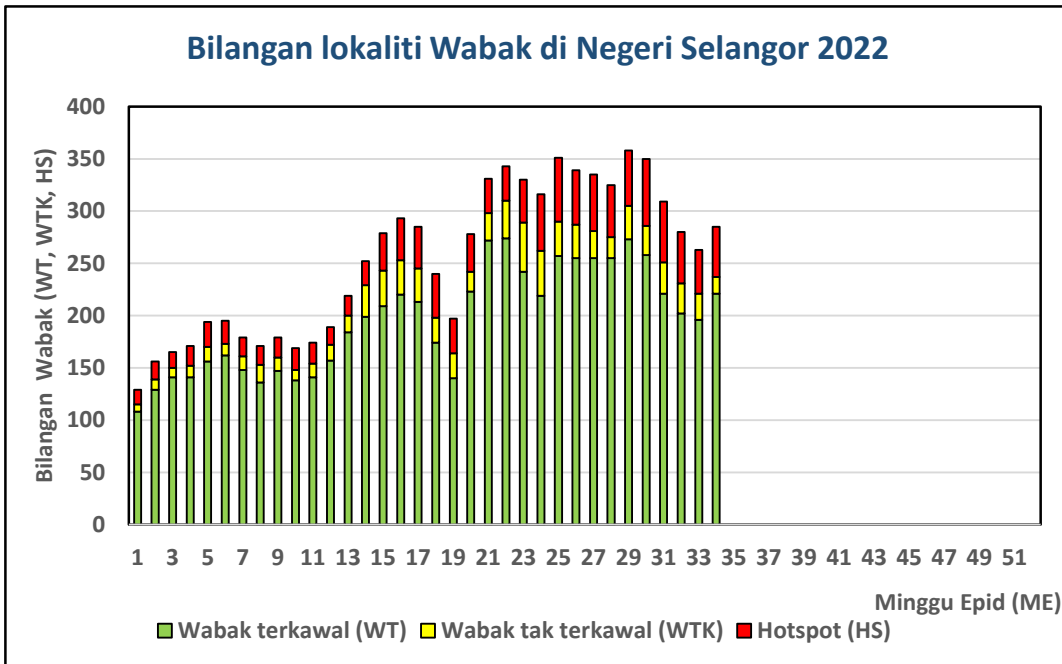

Lampiran C**Senarai lokality wabak tak terkawal dan Hotspot di Selangor**

Tarikh Aktiviti: 27 Ogos 2022

BIL	DAERAH	MUKIM	LOKALITI WABAK	JUMLAH KES
WABAK TAK TERKAWAL				
1	HULU LANGAT	KAJANG	TAMAN BUKIT KAJANG	9
2	HULU LANGAT	SEMENYIH	APPT TAMAN ANGGERIK VILLA 2	5
3	HULU LANGAT	KAJANG	JALAN 1/2 TAMAN PRIMA SAUJANA	5
4	HULU LANGAT	AMPANG	PANGSAPURI SRI INTAN LEMBAH JAYA SELATAN	4
5	HULU LANGAT	KAJANG	APPT TAMAN SRI SAGA	4
6	KLANG	KLANG 01	TAMAN WANGI 02	6
7	KLANG	KLANG 01	TAMAN PENDAMAR INDAH 1 (03)	4
8	KLANG	KLANG 01	TAMAN BAYU PERDANA 04	4
9	KUALA LANGAT	TANJONG 12 (1)	LORONG 15-18,KG BARU SG.JAROM	6
10	KUALA SELANGOR	IJOK	APARTMENT IRIS SAUJANA UTAMA	14
11	PETALING	8. PETALING (MBSJ)	E15. TMN PUCHONG UTAMA (JLN PU 10)	10
12	PETALING	7. DAMANSARA (MBSJ)	E13. USJ 13/1	8
13	PETALING	8. PETALING (MBSJ)	E16. TMN PUNCAK JALIL 9A (JLN PUJ 9/1-9/6)	6
14	PETALING	4. SUNGAI BULOH (MBPJ)	E8. BU PJU 6A RUMAH PANGSA KG KAYU ARA	5
15	PETALING	4. SUNGAI BULOH (MBPJ)	E9. KT SS 2 (1) [JLN SS 2/1-2/4, 2/4A,4B, 2/5-2/23, 2/25, 2/25A]	4
16	PETALING	5. DAMANSARA (MBPJ)	E11. SRI PJS 6 PANGSAPURI PKNS	4

BIL	DAERAH	MUKIM	LOKALITI WABAK	JUMLAH KES
HOTSPOT				
1	HULU LANGAT	KAJANG	JALAN 3/38-3/56 SEKSYEN 3 BANDAR BARU BANGI	30
2	HULU LANGAT	KAJANG	APPT TAMAN BUKIT KENANGAN	25
3	HULU LANGAT	AMPANG	PANGSAPURI TAMAN AMPANG MEWAH	20
4	HULU LANGAT	KAJANG	APPT SERI CEMPAKA SEKSYEN 16 BANDAR BARU BANGI	18
5	HULU LANGAT	KAJANG	TAMAN DESA SURADA	17
6	HULU LANGAT	KAJANG	TAMAN ASA JAYA	15
7	HULU LANGAT	KAJANG	JALAN JASMIN 23-32 TAMAN JASMIN	14
8	HULU LANGAT	AMPANG	FLAT SRI NILAM BANDAR BARU AMPANG	9
9	HULU LANGAT	KAJANG	JALAN TKP 10-20 TAMAN KANTAN PERMAI	8
10	HULU LANGAT	BERANANG	BLOK A-G PANGSAPURI BAIDURI BANDAR TASIK KESUMA	7
11	HULU LANGAT	KAJANG	KUARTERS PENDIDIKAN TAMAN KAJANG UTAMA	7
12	HULU LANGAT	CHERAS	JALAN TCK 3/1-8 TAMAN KOTA CHERAS	7
13	HULU LANGAT	AMPANG	FLAT TAMAN DATO AHMAD RAZALI	7
14	HULU LANGAT	BERANANG	JALAN KESUMA 8/1A-8/1H BANDAR TASIK KESUMA	6
15	HULU LANGAT	CHERAS	APPT INANG TAMAN IMPIAN EHSAN	6
16	HULU LANGAT	AMPANG	JALAN BUNGA CEMPAKA 1-11 TAMAN MUDA	5
17	HULU SELANGOR	SERENDAH	APT TERATAI TBR BB	22
18	HULU SELANGOR	SERENDAH	APT SERI CEMPAKA BS	11
19	KLANG	KLANG 01	TAMAN SENTOSA 29	12

20	KLANG	KLANG 01	TAMAN SENTOSA 08	12
21	KLANG	KLANG 01	TAMAN SENTOSA 12	10
22	KLANG	KLANG 01	TAMAN SENTOSA 30	10
23	KLANG	KLANG 01	KAMPUNG SUNGAI UDANG 01	9
24	KLANG	KAPAR 01	TAMAN HARAPAN	8
25	KLANG	KLANG (MBSA 01)	SEKSYEN 32 (TAMAN HARMONI UTAMA)	7
26	KLANG	KLANG (MBSA 01)	SEKSYEN 32 (APARTMENT RIMAU PERDANA)	6
27	KLANG	KAPAR 01	TAMAN BERKELEY 03	5
28	KUALA LANGAT	TANJONG 12 (1)	TAMAN RAMBAI INDAH	17
29	KUALA LANGAT	TELOK PANGLIMA GARANG	TAMAN SERI MEDAN	16
30	KUALA LANGAT	TANJONG 12 (2)	BANDAR SERI EHSAN ZON 1	7
31	KUALA SELANGOR	IJOK	LORONG CAKERA PURNAMA (12/14-12/20)	18
32	KUALA SELANGOR	IJOK	SERI PRISTANA (1/1-1/9)	9
33	PETALING	5. DAMANSARA (MBPJ)	E11. SRI PJS 6 FLAT DESA MENTARI 2 (BLOK 4 , 5 , 6)	76
34	PETALING	2. DAMANSARA (MBSA)	E1. SEKSYEN 13 (PANGSAPURI BRUNSFIELD RIVERVIEW)	42
35	PETALING	2. DAMANSARA (MBSA)	E1. SEKSYEN 16 (KUARTERS SUK)	41
36	PETALING	2. DAMANSARA (MBSA)	E2. SEKSYEN 20 (FLAT A : BLOK 1 - 4)	35
37	PETALING	6. PETALING (MBPJ)	E12. TM PJS 2D FLAT DESA MENTARI (BLOK 11)	29
38	PETALING	2. DAMANSARA (MBSA)	E1. SEKSYEN 2	21
39	PETALING	7. DAMANSARA (MBSJ)	E13. USJ 6 (QTS GURU)	18
40	PETALING	5. DAMANSARA (MBPJ)	E9. KT SS 3(TERES 5)[JLN SS 3/29,33,35,37,64,64A,66,68,70,72,74,76,78]	12

41	PETALING	4. SUNGAI BULOH (MBPJ)	E7. KD PJU 5 SEK 11	9
42	PETALING	8. PETALING (MBSJ)	E17. TMN BKT SERDANG 8	9
43	PETALING	8. PETALING (MBSJ)	E15. BDR KINRARA 4 (JLN BK 4/1, SEBAHAGIAN 4/2 - 4/4)	9
44	PETALING	2. DAMANSARA (MBSA)	E1. SEKSYEN 16 (PANGSAPURI ANGGERIK INDAH)	8
45	PETALING	1. BUKIT RAJA (MBSA)	E2. SEKSYEN 17 (PADANG JAWA C : JLN MAT RAJI (KIRI)*	7
46	PETALING	8. PETALING (MBSJ)	E15. BDR BKT PUCHONG BP 3	6
47	PETALING	5. DAMANSARA (MBPJ)	E9. KT SS 1 RUMAH PANGSA SRI AMAN	5
48	SEPANG	DENGKIL	APT MEGAH VILLA	25