



SITUASI SEMASA

LAPORAN MINGGUAN DEMAM DENGGI NEGERI SELANGOR Bagi Minggu Epidemiologi 33/2022 (Tarikh 14.8.22 - 20.8.22)



1. Analisa bilangan kes berdasarkan daerah

Pada minggu epidemiologi (ME) 33 iaitu bagi tempoh **14 Ogos 2022** hingga **20 Ogos 2022**, sejumlah **786** kes demam denggi telah dilaporkan di Negeri Selangor, iaitu **peningkatan** sebanyak **9.8% (70 kes)** berbanding **716** kes pada minggu sebelumnya. Sejumlah **22,162 kes** demam denggi dilaporkan sehingga **ME 33** yang berakhir pada **20 Ogos 2022** iaitu **peningkatan** sebanyak **114.9% (11,848 kes)** berbanding minggu yang sama tahun 2021 (**10,314 kes**). **5** kes kematian dilaporkan dalam tempoh ini berbanding **2** kes kematian pada tempoh yang sama tahun lepas.

Jadual 1: Perbandingan bilangan kes demam denggi mengikut daerah berdasarkan ME dan tahun sebelumnya

DAERAH	KES			KUMULATIF KES SEHINGGA		
	ME 32/2022	ME 33/2022	% Peningkatan/ Penurunan	ME 33/2021	ME 33/2022	% Peningkatan/ Penurunan
GOMBAK	116	119	2.6%	1,894	2,650	39.9%
HULU LANGAT	196	195	-0.5%	2,898	4,979	71.8%
HULU SELANGOR	10	24	140.0%	116	320	175.9%
KLANG	96	101	5.2%	1,485	4,210	183.5%
KUALA LANGAT	28	27	-3.6%	198	670	238.4%
KUALA SELANGOR	17	24	41.2%	199	495	148.7%
PETALING	222	230	3.6%	3,249	7,925	143.9%
SABAK BERNAM	2	2	0.0%	7	51	628.6%
SEPANG	29	64	120.7%	268	862	221.6%
SELANGOR	716	786	9.8%	10,314	22,162	114.9%

ME 32/2022 = (7.8.2022 - 13.8.2022)

ME 33/2022 = (14.8.2022 - 20.8.2022)

**SITUASI SEMASA****LAPORAN MINGGUAN DEMAM DENGGI NEGERI SELANGOR**
Bagi Minggu Epidemiologi 33/2022 (Tarikh 14.8.22 - 20.8.22)**2. Analisa bilangan kes berdasarkan mukim**

Negeri Selangor mempunyai 56 mukim dimana mukim yang menunjukkan bilangan kes tertinggi pada ME 33/2022 adalah Kajang (105), Petaling (84), Klang (81), Damansara (66) dan Sg. Buloh (53). Manakala secara kumulatif mukim tertinggi bilangan kes adalah Damansara (3,246), Klang (3,178), Kajang (2,357), Petaling (2,017) dan Sg. Buloh (1,984).

Jadual 2: Perbandingan bilangan kes demam denggi mengikut mukim berdasarkan ME

DAERAH	MUKIM	BILANGAN KES		
		ME 32/2022	ME 33/2022	KUMULATIF 2022
Petaling	Sungai Buloh	44	53	1,984
	Petaling	79	84	2,017
	Damansara	85	66	3,246
	Bukit Raja	14	27	679
Hulu Langat	Kajang	98	105	2,357
	Hulu Langat	2	2	91
	Ampang	39	41	1,083
	Cheras	38	33	811
	Semenyih	12	9	434
	Beranang	6	2	192
	Hulu Semenyih	1	3	11
Gombak	Batu	39	39	1,024
	Hulu Kelang	18	26	459
	Rawang	40	27	593
	Kuang	15	22	383
	Setapak	4	5	191
Klang	Klang	73	81	3,178
	Kapar	23	20	1,032
Sepang	Labu	5	25	134
	Dengkil	19	31	670
	Sepang	5	8	58
Sabak Bernam	Bagan Nakhoda Omar	0	0	1
	Pancang Bedena	1	0	14
	Pasir Panjang	0	0	22
	Sabak	0	2	11
	Sungai Panjang	1	0	2

ME 32/2022 = (7.8.2022 - 13.8.2022)

ME 33/2022 = (14.8.2022 - 20.8.2022)



SITUASI SEMASA
LAPORAN MINGGUAN DEMAM DENGGI NEGERI SELANGOR
 Bagi Minggu Epidemiologi 33/2022 (Tarikh 14.8.22 - 20.8.22)



Jadual 2: Perbandingan bilangan kes demam denggi mengikut mukim berdasarkan ME (sambungan)

DAERAH	MUKIM	BILANGAN KES		
		ME 32/2022	ME 33/2022	KUMULATIF 2022
Hulu Selangor	Serendah	8	19	225
	Batang Kali	1	3	40
	Ampang Pecah	0	0	11
	Hulu Bernam	0	1	17
	Kalumpang	1	0	9
	Hulu Yam	0	1	9
	Rasa	0	0	4
	Kerling	0	0	3
	Buluh Telur	0	0	0
	Pertak	0	0	0
	Sg. Gumut	0	0	0
	Sg. Tinggi	0	0	1
	Kuala Kalumpang	0	0	0
	Kuala Selangor	Ijok	16	20
Tanjung Karang		0	0	12
Jeram		0	0	53
Kuala Selangor		0	1	62
Pasangan		0	0	3
Hujung Permatang		0	0	6
Api-Api		0	0	8
Batang Berjantai		0	3	21
Hulu Tinggi		1	0	1
Kuala Langat	Tanjung 12 (1)	12	15	417
	Tanjung 12 (2)	3	3	59
	Teluk Panglima Garang	13	9	147
	Batu	0	0	30
	Morib	0	0	11
	Jugra	0	0	4
	Bandar	0	0	2
	Kelanang	0	0	1
SELANGOR		716	786	22,162

ME 32/2022 = (7.8.2022 - 13.8.2022)

ME 33/2022 = (14.8.2022 - 20.8.2022)



SITUASI SEMASA
LAPORAN MINGGUAN DEMAM DENGGI NEGERI SELANGOR
Bagi Minggu Epidemiologi 33/2022 (Tarikh 14.8.22 - 20.8.22)



3. Analisa bilangan lokaliti wabak

Jumlah lokaliti wabak denggi aktif pada hari ke-tujuh (Sabtu) **ME 33/2022** adalah sebanyak **263** dengan perincian **lokaliti hotspot 42, wabak tak terkawal 25 dan wabak terkawal 196**. Bilangan lokaliti *hotspot* berdasarkan daerah adalah Petaling 15, Hulu Langat 11, Klang 9, Kuala Langat 3, Hulu Selangor 2, Sepang dan Kuala Selangor 1. Senarai lokaliti wabak tak terkawal dan *hotspot* di *Lampiran C*.

Jadual 3: Bilangan lokaliti wabak mengikut daerah

Daerah	Bilangan Lokaliti Wabak						Jumlah Lokaliti Wabak Aktif	
	Wabak Terkawal		Wabak Tak Terkawal		Hotspot		ME 32/2022	ME 33/2022
	ME 32/2022	ME 33/2022	ME 32/2022	ME 33/2022	ME 32/2022	ME 33/2022		
Petaling	77	70	9	10	23	15	109	95
Hulu Langat	81	73	8	8	15	11	104	92
Gombak	1	1	0	0	0	0	1	1
Klang	30	32	7	3	8	9	45	44
Selangor	2	5	0	0	1	1	3	6
Hulu Selangor	4	4	0	0	1	2	5	6
Kuala Langat	5	10	3	2	1	3	9	15
Kuala Selangor	2	1	2	2	0	1	4	4
Sabak Bernam	0	0	0	0	0	0	0	0
SELANGOR	202	196	29	25	49	42	280	263

Wabak Terkawal : dua atau lebih kes dilaporkan di lokaliti yang sama dalam tempoh 14 hari.

Wabak Tak Terkawal : terdapat pertambahan kes selepas hari ke 14 dari tarikh kes kedua dilaporkan.

Hotspot : lokaliti wabak aktif berlarutan melebihi tempoh 30 hari dari tarikh wabak aktif bermula.

Tarikh wabak aktif bermula dari tarikh kes kedua dilaporkan.

4. ULASAN

- Pada ME33, tren kes denggi negeri Selangor menunjukkan peningkatan sebanyak 9.8% (70 kes) berbanding ME32.
- Semua daerah kecuali Petaling dan Sabak Bernam menunjukkan pertambahan kes melebihi median 5 tahun. Semua PKD perlu giat melaksanakan analisa risiko di lapangan dan memberi respon yang segera terhadap kes-kes yang dilaporkan bagi menurunkan kes pada ME seterusnya.
- PKD juga perlu fokus dalam melaksanakan aktiviti seperti panduan yang diberikan oleh JKN Selangor dalam Gerak Gempur Vektor Selangor (GGVS) yang sedang berjalan semasa ini.
- Aktiviti meningkatkan kesedaran dan pendidikan kesihatan perlu dilakukan terus menerus agar masyarakat tidak alpa tentang penyakit Demam Denggi.
- Sehubungan itu, pihak Jabatan Kesihatan Negeri Selangor menyarankan agar komuniti di kawasan kediaman dapat melaksanakan aktiviti penghapusan tempat pembiakan nyamuk aedes sendiri secara berkala di dalam dan persekitaran tempat tinggal dengan ;
 - Meluangkan hanya 10 minit seminggu, pastikan semua takungan air yang tidak digunakan dipersekitaran masing-masing dimusnahkan.
 - Meletakkan ubat pembunuh jentik-jentik ditempat takungan air yang tidak dapat dimusnahkan
 - Bagi takungan air kekal yang disimpan untuk kegunaan, hendaklah sentiasa ditutup rapat atau diletakkan ubat pembunuh jentik-jentik serta diperiksa seminggu sekali.
 - Memakai alat pelindung diri dan pakaian yang menutupi lengan dan kaki untuk mengelakkan gigitan nyamuk.
- Sebarang maklumat tambahan berkaitan kawalan dan pencegahan denggi boleh diperolehi melalui <https://www.infosihat.gov.my/index.php/demam-denggi> dan <https://idengue.mysa.gov.my/>

Disediakan oleh: Unit Kawalan Penyakit Bawaan Vektor, Jabatan Kesihatan Negeri Selangor

Tarikh: 23/08/2022

Sumber data : e-Dengue

Disemak oleh : Bahbindar Singh a/l Jora Singh
Jawatan : Pegawai Kesihatan Persekitaran U44
Unit : Kawalan Penyakit Bawaan Vektor
Tarikh : 23/08/2022

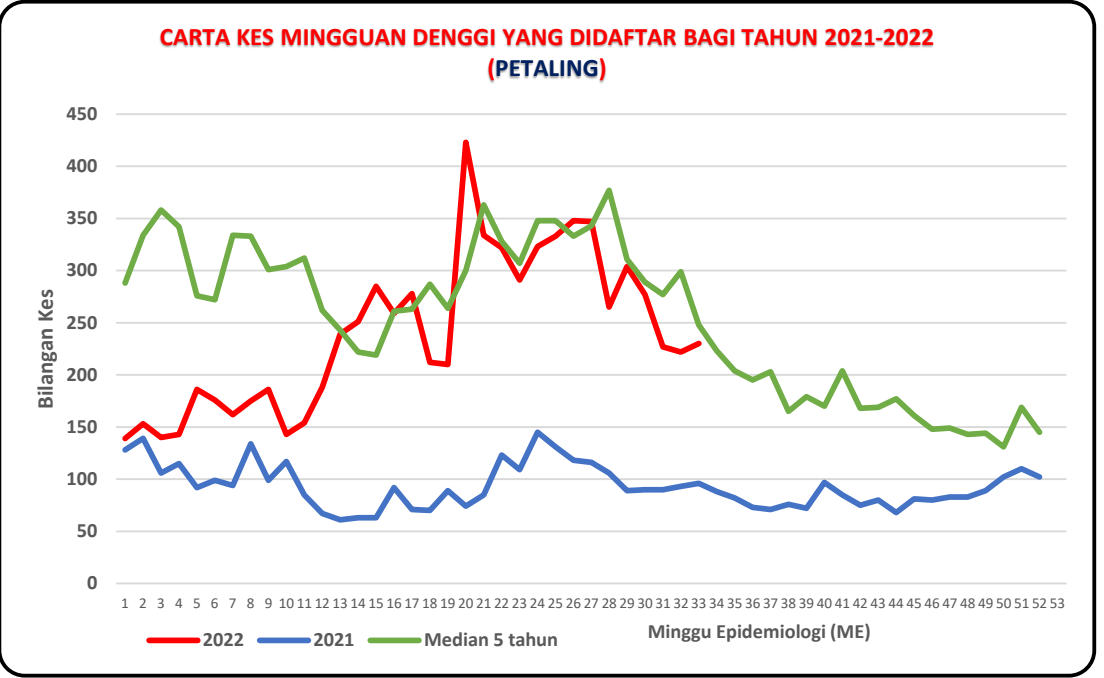
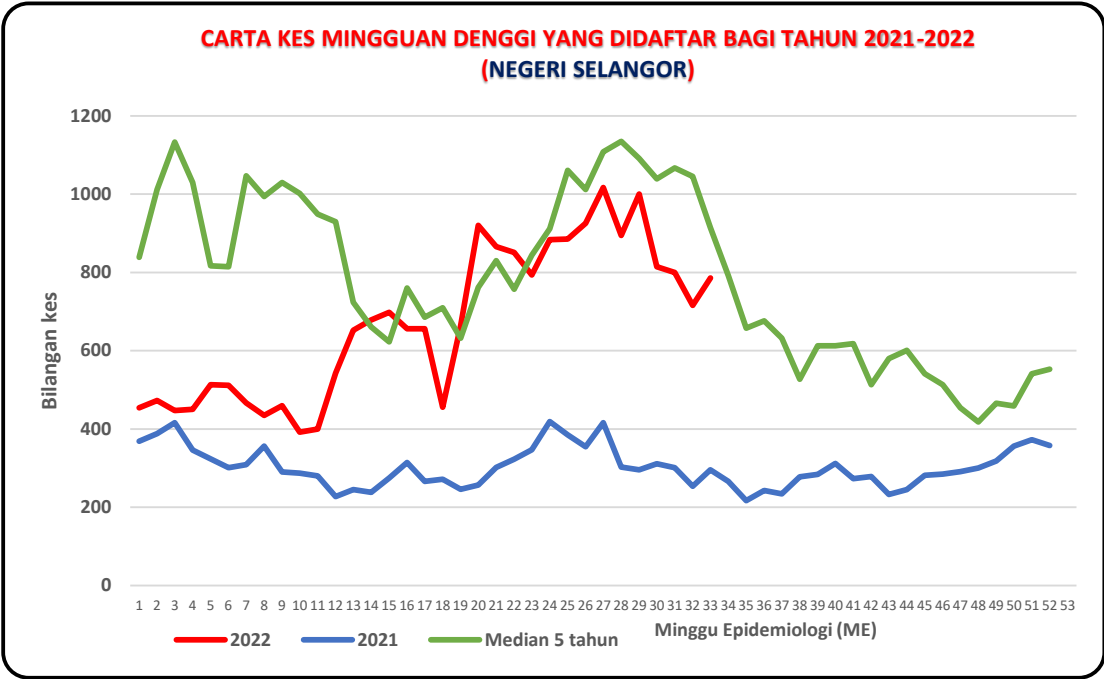

**CARTA KES MINGGUAN DENGGI YANG DIDAFTR BAGI TAHUN 2021-2022
(HULU LANGAT)**

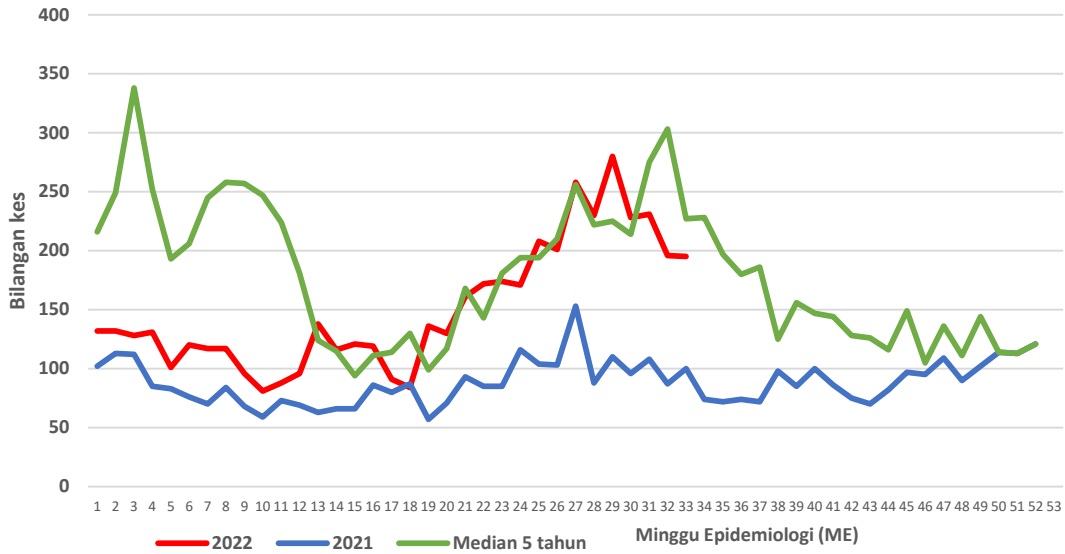

**CARTA KES MINGGUAN DENGGI YANG DIDAFTR BAGI TAHUN 2021-2022
(KLANG)**

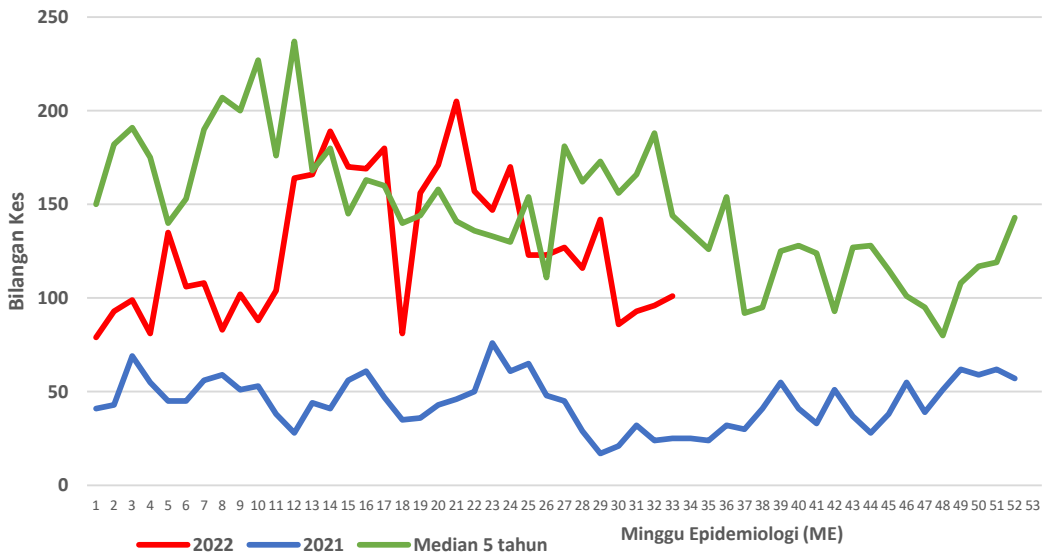

**CARTA KES MINGGUAN DENGGI YANG DIDAFTAR BAGI TAHUN 2021-2022
(GOMBAK)**

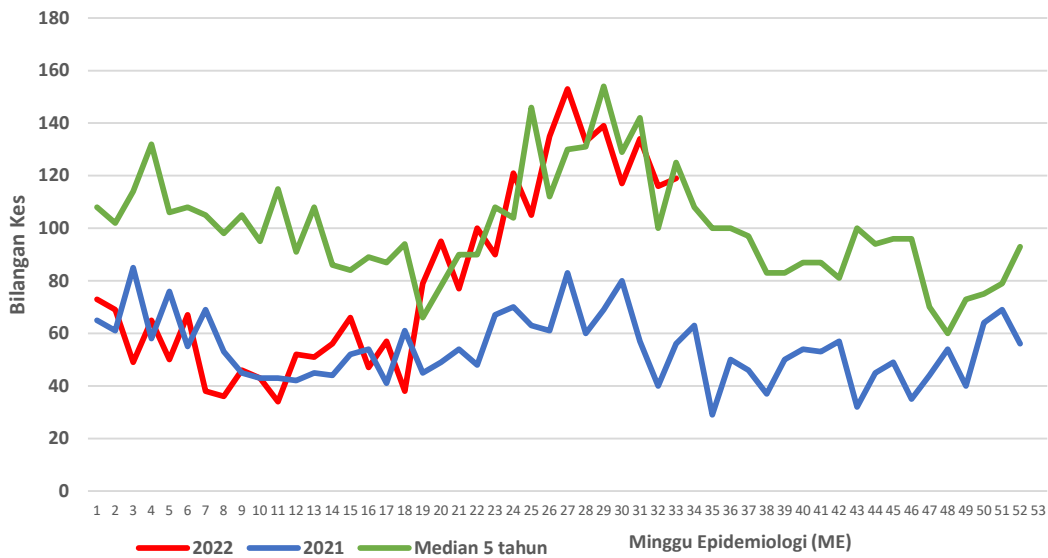

**CARTA KES MINGGUAN DENGGI YANG DIDAFTAR BAGI TAHUN 2021-2022
(SEPANG)**

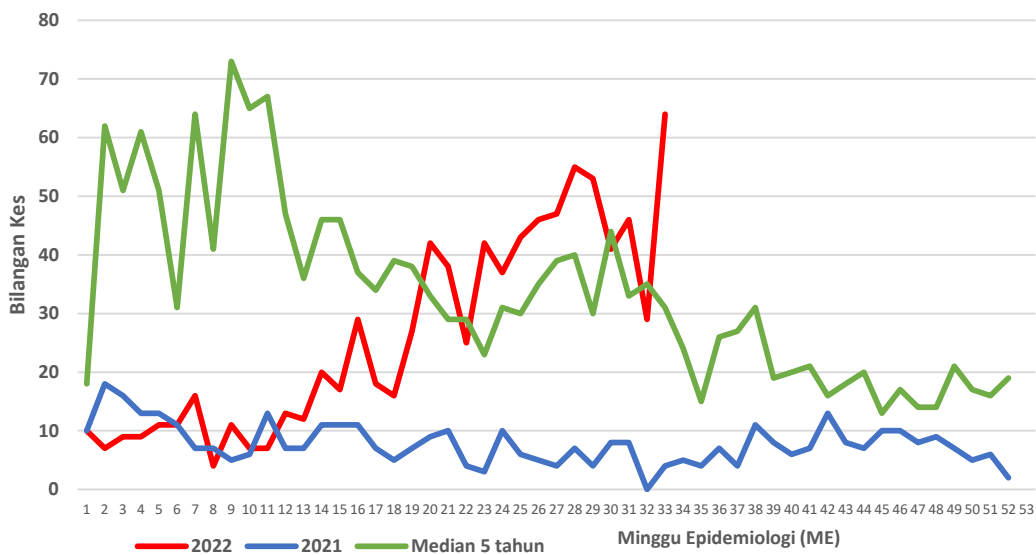

**CARTA KES MINGGUAN DENGGI YANG DIDAFAR BAGI TAHUN 2021-2022
(HULU SELANGOR)**

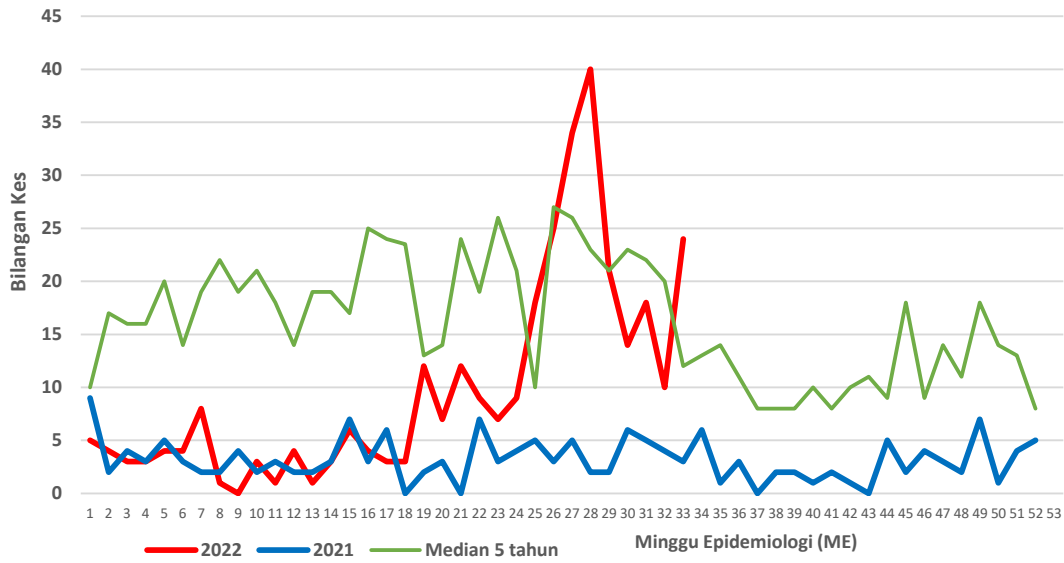

**CARTA KES MINGGUAN DENGGI YANG DIDAFAR BAGI TAHUN 2021-2022
(KUALA SELANGOR)**

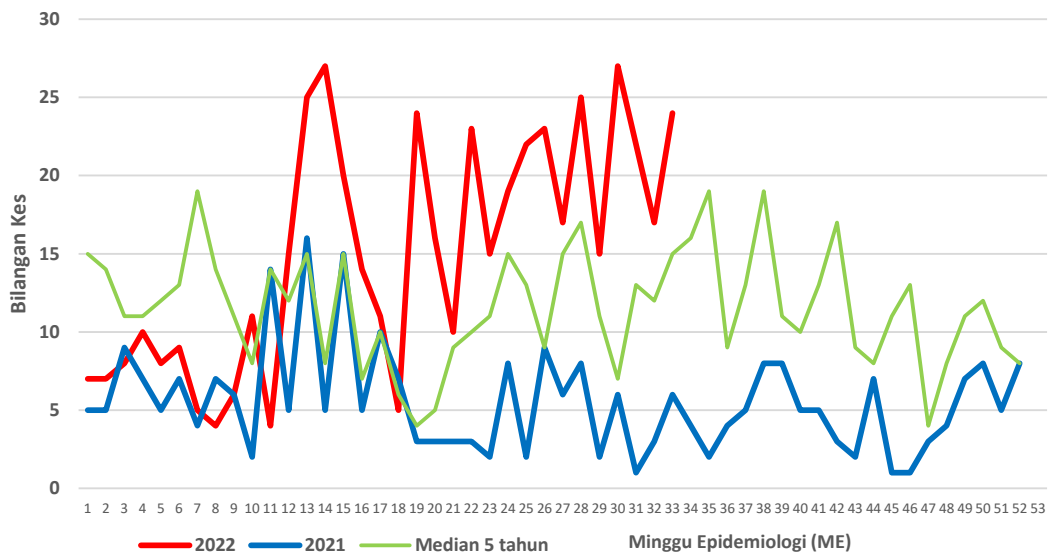

**CARTA KES MINGGUAN DENGGI YANG DIDAFAR BAGI TAHUN 2021-2022
(KUALA LANGAT)**

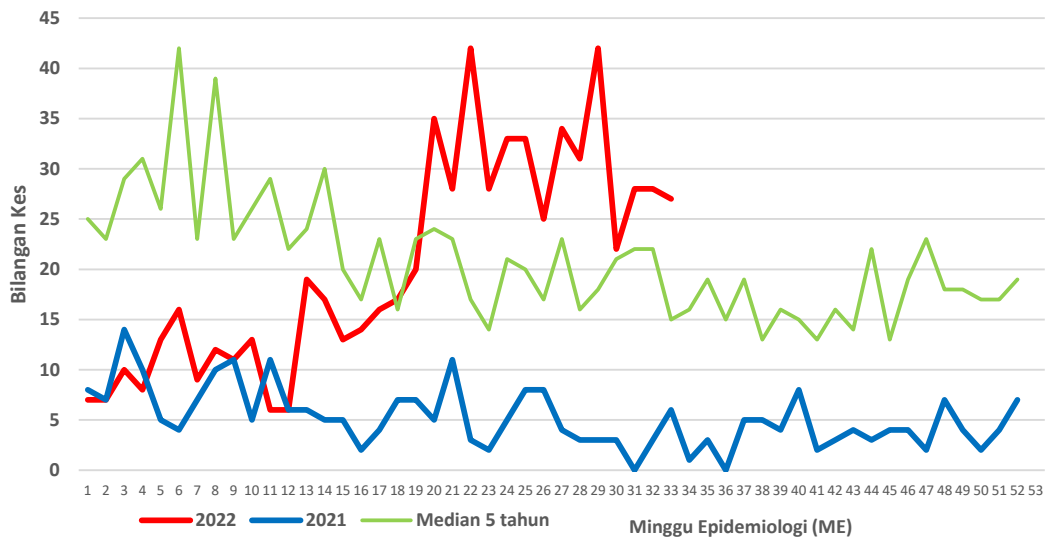

**CARTA KES MINGGUAN DENGGI YANG DIDAFAR BAGI TAHUN 2021-2022
(SABAK BERNAM)**

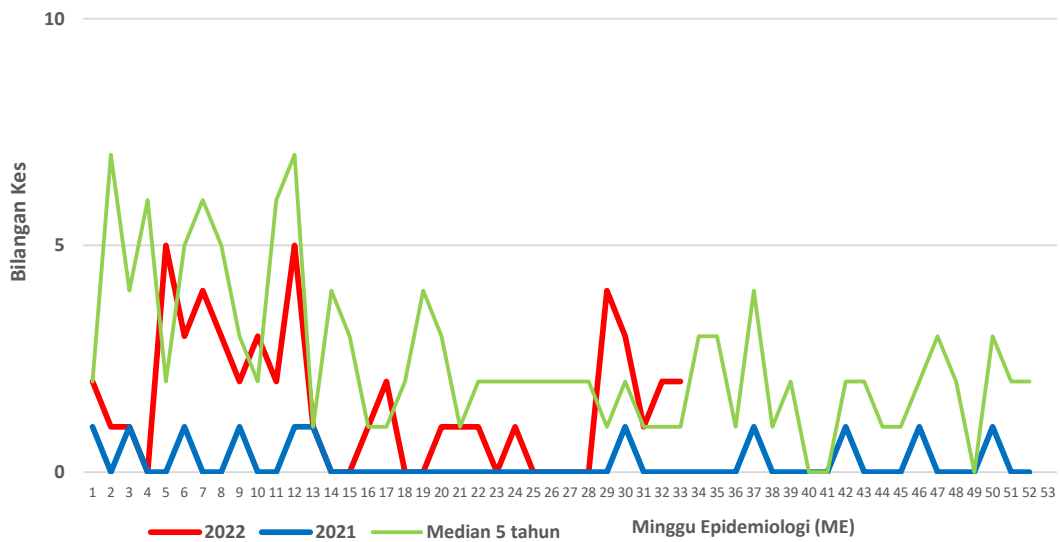

Lampiran B

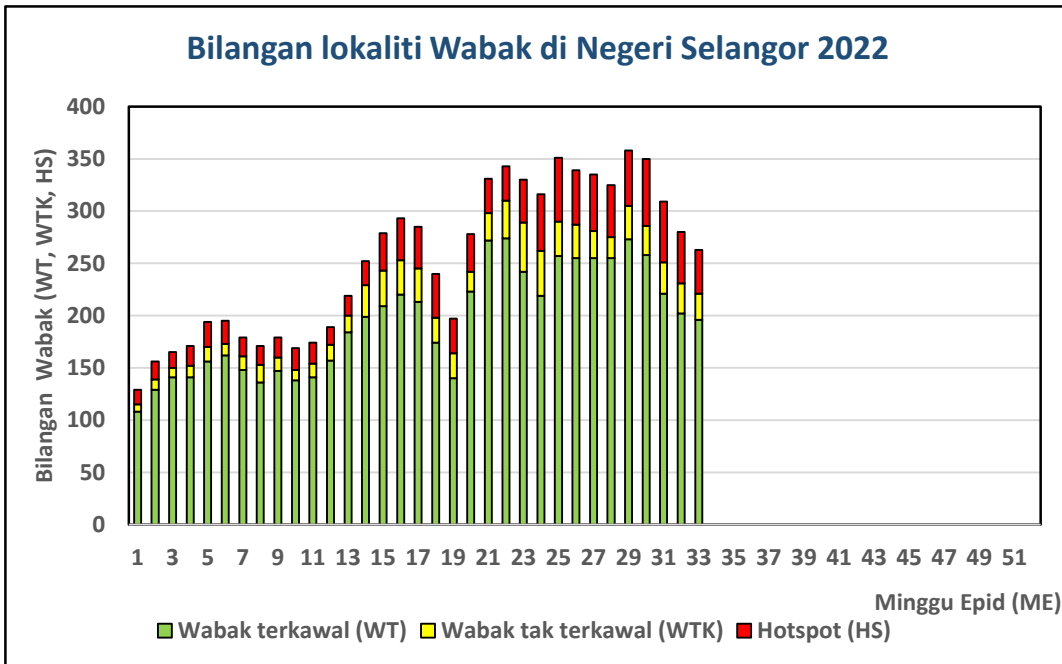

Lampiran C**Senarai lokality wabak tak terkawal dan Hotspot di Selangor**

Tarikh Aktiviti: 20 Ogos 2022

BIL	DAERAH	MUKIM	LOKALITI WABAK	JUMLAH KES
WABAK TAK TERKAWAL				
1	HULU LANGAT	KAJANG	JALAN TKP 10-20 TAMAN KANTAN PERMAI	7
2	HULU LANGAT	AMPANG	MEWAH COURT TAMAN AMPANG MEWAH	6
3	HULU LANGAT	CHERAS	JALAN TKC 3/1-8 TAMAN KOTA CHERAS	6
4	HULU LANGAT	AMPANG	FLAT TAMAN DATO AHMAD RAZALI	6
5	HULU LANGAT	KAJANG	TAMAN BUKIT KAJANG	6
6	HULU LANGAT	AMPANG	JALAN BUNGA CEMPAKA 1-11 TAMAN MUDA	5
7	HULU LANGAT	BERANANG	JALAN KESUMA 8/1A-8/1H BANDAR TASIK KESUMA	4
8	HULU LANGAT	KAJANG	BLOK A&B RESIDENSI ZAMRUD KAJANG 2	4
9	KLANG	KLANG 01	KAMPUNG SUNGAI UDANG 01	8
10	KLANG	KAPAR 01	TAMAN BERKELEY 03	5
11	KLANG	KLANG (MBSA 01)	SEKSYEN 32 (APARTMENT RIMAU PERDANA)	5
12	KUALA LANGAT	TELOK PANGLIMA GARANG	TAMAN SERI MEDAN	11
13	KUALA LANGAT	TANJONG 12 (1)	LORONG 15-18,KG BARU SG.JAROM	6
14	KUALA SELANGOR	IJOK	APARTMENT IRIS SAUJANA UTAMA	14
15	KUALA SELANGOR	IJOK	SERI PRISTANA (1/1-1/9)	9
16	PETALING	8. PETALING (MBSJ)	E15. TMN PUCHONG UTAMA (JLN PU 10)	8
17	PETALING	1. BUKIT RAJA (MBSA)	E2. SEKSYEN 17 (PADANG JAWA C : JLN MAT RAJI (KIRI)*	7
18	PETALING	7. DAMANSARA (MBSJ)	E13. USJ 2/4	7

19	PETALING	8. PETALING (MBSJ)	E15. BDR BKT PUCHONG BP 3	6
20	PETALING	4. SUNGAI BULOH (MBPJ)	E8. BU PJU 6A RUMAH PANGSA KG KAYU ARA	5
21	PETALING	8. PETALING (MBSJ)	E16. TMN PUNCAK JALIL 9A (JLN PUJ 9/1-9/6)	5
22	PETALING	2. DAMANSARA (MBSA)	E4. SEKSYEN U1 (PANGSAPURI KERJAYA)	4
23	PETALING	5. DAMANSARA (MBPJ)	E9. KT SS 3(TERES 1)[JLN SS 3/41,41A,43,45,47,49,51,53,55,57,59,59A-D,59F]	4
24	PETALING	5. DAMANSARA (MBPJ)	E9. KT SS 1 RUMAH PANGSA SRI AMAN	4
25	PETALING	4. SUNGAI BULOH (MBPJ)	E6. BL PJU 10 APT HARMONI 2 (D,E,F,G,H,J,K,R,S,T)	4

BIL	DAERAH	MUKIM	LOKALITI WABAK	JUMLAH KES
HOTSPOT				
1	HULU LANGAT	KAJANG	JALAN 3/38-3/56 SEKSYEN 3 BANDAR BARU BANGI	27
2	HULU LANGAT	AMPANG	PANGSAPURI TAMAN AMPANG MEWAH	18
3	HULU LANGAT	KAJANG	APPT SERI CEMPAKA SEKSYEN 16 BANDAR BARU BANGI	17
4	HULU LANGAT	KAJANG	TAMAN DESA SURADA	14
5	HULU LANGAT	KAJANG	TAMAN ASA JAYA	11
6	HULU LANGAT	KAJANG	JALAN JASMIN 23-32 TAMAN JASMIN	11
7	HULU LANGAT	AMPANG	FLAT SRI NILAM BANDAR BARU AMPANG	7
8	HULU LANGAT	AMPANG	JALAN BUNGA MAWAR 1-3 DAN JALAN PANDAN INDAH 2/2-2/7 PANDAN INDAH	7
9	HULU LANGAT	BERANANG	BLOK A-G PANGSAPURI BAIDURI BANDAR TASIK KESUMA	7
10	HULU LANGAT	KAJANG	JALAN 3/57-3/62 SEKSYEN 3 BANDAR BARU BANGI	7
11	HULU LANGAT	KAJANG	KUARTERS PENDIDIKAN TAMAN KAJANG UTAMA	7
12	HULU SELANGOR	SERENDAH	APT TERATAI TBR BB	21
13	HULU SELANGOR	SERENDAH	APT SERI CEMPAKA BS	11
14	KLANG	KLANG 01	TAMAN SENTOSA 08	11
15	KLANG	KLANG 01	TAMAN SENTOSA 12	10
16	KLANG	KAPAR 02	TAMAN PERINDUSTRIAN JALAN HAJI ABDUL MANAN 1	10
17	KLANG	KLANG 01	TAMAN SENTOSA 29	10
18	KLANG	KAPAR 01	TAMAN HARAPAN	8
19	KLANG	KLANG 01	TAMAN SENTOSA 30	7

20	KLANG	KLANG (MBSA 01)	SEKSYEN 32 (TAMAN HARMONI UTAMA)	7
21	KLANG	KLANG (MBSA 01)	SEKSYEN 25 (PANGSAPURI DAMAI)	6
22	KLANG	KLANG 01	TAMAN SENTOSA 24	6
23	KUALA LANGAT	TANJONG 12 (1)	TAMAN RAMBAI INDAH	17
24	KUALA LANGAT	TELOK PANGLIMA GARANG	TAMAN JAYA UTAMA ZON 3	7
25	KUALA LANGAT	TANJONG 12 (2)	BANDAR SERI EHSAN ZON 1	7
26	KUALA SELANGOR	IJOK	LORONG CAKERA PURNAMA (12/14-12/20)	16
27	PETALING	5. DAMANSARA (MBPJ)	E11. SRI PJS 6 FLAT DESA MENTARI 2 (BLOK 4 , 5 , 6)	76
28	PETALING	2. DAMANSARA (MBSA)	E1. SEKSYEN 16 (KUARTERS SUK)	41
29	PETALING	2. DAMANSARA (MBSA)	E1. SEKSYEN 13 (PANGSAPURI BRUNSFIELD RIVERVIEW)	39
30	PETALING	2. DAMANSARA (MBSA)	E2. SEKSYEN 20 (FLAT A : BLOK 1 - 4)	35
31	PETALING	6. PETALING (MBPJ)	E12. TM PJS 2D FLAT DESA MENTARI (BLOK 11)	28
32	PETALING	2. DAMANSARA (MBSA)	E1. SEKSYEN 2	20
33	PETALING	7. DAMANSARA (MBSJ)	E13. USJ 6 (QTS GURU)	18
34	PETALING	5. DAMANSARA (MBPJ)	E9. KT SS 3(TERES 5)[JLN SS 3/29,33,35,37,64,64A,66,68,70,72,74,76,78]	11
35	PETALING	4. SUNGAI BULOH (MBPJ)	E7. KD PJU 5 SEK 11	9
36	PETALING	8. PETALING (MBSJ)	E17. TMN BKT SERDANG 8	9
37	PETALING	8. PETALING (MBSJ)	E15. BDR KINRARA 4 (JLN BK 4/1, SEBAHAGIAN 4/2 - 4/4)	8
38	PETALING	3. SUNGAI BULOH (MBSA)	E5. SEKSYEN U20 (FASA 1B BBSB : JLN 1B/1 - 1D/3)	6
39	PETALING	1. BUKIT RAJA (MBSA)	E5. SEKSYEN U10 (ALAM BUDIMAN : JLN U10/68 - U10/77B)	5
40	PETALING	2. DAMANSARA (MBSA)	E1. SEKSYEN 16 (PANGSAPURI ANGGERIK INDAH)	5

41	PETALING	4. SUNGAI BULOH (MBPJ)	E6. BL PJU 10 SAUJANA DAMANSARA (A) [JLN 10/13, PJU 10/14]	4
42	SEPANG	DENGKIL	APT MEGAH VILLA	25