



## SITUASI SEMASA

### LAPORAN MINGGUAN DEMAM DENGGI NEGERI SELANGOR Bagi Minggu Epidemiologi 32/2022 (Tarikh 7.8.22 - 13.8.22)



#### 1. Analisa bilangan kes berdasarkan daerah

Pada minggu epidemiologi (ME) 32 iaitu bagi tempoh 7 Ogos 2022 hingga 13 Ogos 2022, sejumlah 716 kes demam denggi telah dilaporkan di Negeri Selangor, iaitu **penurunan** sebanyak **10.5% (84 kes)** berbanding 800 kes pada minggu sebelumnya. Sejumlah **21,376 kes** demam denggi dilaporkan sehingga ME 32 yang berakhir pada 13 Ogos 2022 iaitu **peningkatan** sebanyak **113.4% (11,358 kes)** berbanding minggu yang sama tahun 2021 (**10,018 kes**). 5 kes kematian dilaporkan dalam tempoh ini berbanding 2 kes kematian pada tempoh yang sama tahun lepas.

Jadual 1: Perbandingan bilangan kes demam denggi mengikut daerah berdasarkan ME dan tahun sebelumnya

DAERAH	KES			KUMULATIF KES SEHINGGA		
	ME 31/2022	ME 32/2022	% Peningkatan/ Penurunan	ME 32/2021	ME 32/2022	% Peningkatan/ Penurunan
GOMBAK	134	116	-13.4%	1,838	2,531	37.7%
HULU LANGAT	231	196	-15.2%	2,798	4,784	71.0%
HULU SELANGOR	18	10	-44.4%	113	296	161.9%
KLANG	93	96	3.2%	1,460	4,109	181.4%
KUALA LANGAT	28	28	0.0%	192	643	234.9%
KUALA SELANGOR	22	17	-22.7%	193	471	144.0%
PETALING	227	222	-2.2%	3,153	7,695	144.1%
SABAK BERNAM	1	2	100.0%	7	49	600.0%
SEPANG	46	29	-37.0%	264	798	202.3%
<b>SELANGOR</b>	<b>800</b>	<b>716</b>	<b>-10.5%</b>	<b>10,018</b>	<b>21,376</b>	<b>113.4%</b>

ME 31/2022 = (31.7.2022 - 6.8.2022)

ME 32/2022 = (7.8.2022 - 13.8.2022)

**SITUASI SEMASA****LAPORAN MINGGUAN DEMAM DENGGI NEGERI SELANGOR**  
Bagi Minggu Epidemiologi 32/2022 (Tarikh 7.8.22 - 13.8.22)**2. Analisa bilangan kes berdasarkan mukim**

Negeri Selangor mempunyai 56 mukim dimana mukim yang menunjukkan bilangan kes tertinggi pada ME 32/2022 adalah Kajang (98), Damansara (85), Petaling (79), Klang (73) dan Sg. Buloh (44). Manakala secara kumulatif mukim tertinggi bilangan kes adalah Damansara (3,180), Klang (3,097), Kajang (2,252), Petaling (1,933) dan Sg. Buloh (1,931).

**Jadual 2: Perbandingan bilangan kes demam denggi mengikut mukim berdasarkan ME**

DAERAH	MUKIM	BILANGAN KES		
		ME 31/2022	ME 32/2022	KUMULATIF 2022
Petaling	Sungai Buloh	50	44	1,931
	Petaling	69	79	1,933
	Damansara	94	85	3,180
	Bukit Raja	14	14	652
Hulu Langat	Kajang	116	98	2,252
	Hulu Langat	5	2	89
	Ampang	56	39	1,042
	Cheras	29	38	778
	Semenyih	10	12	425
	Beranang	15	6	190
	Hulu Semenyih	0	1	8
Gombak	Batu	45	39	985
	Hulu Kelang	31	18	433
	Rawang	35	40	566
	Kuang	15	15	361
	Setapak	8	4	186
Klang	Klang	69	73	3,097
	Kapar	24	23	1,012
Sepang	Labu	14	5	109
	Dengkil	31	19	639
	Sepang	1	5	50
Sabak Bernam	Bagan Nakhoda Omar	0	0	1
	Pancang Bedena	0	1	14
	Pasir Panjang	0	0	22
	Sabak	1	0	9
	Sungai Panjang	0	1	2

ME 31/2022 = (31.7.2022 - 6.8.2022)

ME 32/2022 = (7.8.2022 - 13.8.2022)



**SITUASI SEMASA**  
**LAPORAN MINGGUAN DEMAM DENGGI NEGERI SELANGOR**  
 Bagi Minggu Epidemiologi 32/2022 (Tarikh 7.8.22 - 13.8.22)



**Jadual 2: Perbandingan bilangan kes demam denggi mengikut mukim berdasarkan ME (sambungan)**

DAERAH	MUKIM	BILANGAN KES		
		ME 31/2022	ME 32/2022	KUMULATIF 2022
Hulu Selangor	Serendah	13	8	206
	Batang Kali	0	1	37
	Ampang Pecah	1	0	11
	Hulu Bernam	0	0	16
	Kalumpang	2	1	9
	Hulu Yam	2	0	8
	Rasa	0	0	4
	Kerling	0	0	3
	Buluh Telur	0	0	0
	Pertak	0	0	0
	Sg. Gumut	0	0	0
	Sg. Tinggi	0	0	1
	Kuala Kalumpang	0	0	0
	Kuala Selangor	Ijok	15	16
Tanjung Karang		1	0	12
Jeram		2	0	53
Kuala Selangor		1	0	61
Pasangan		0	0	3
Hujung Permatang		0	0	6
Api-Api		1	0	8
Batang Berjantai		2	0	18
Hulu Tinggi		0	1	1
Kuala Langat	Tanjung 12 (1)	16	12	402
	Tanjung 12 (2)	2	3	56
	Teluk Panglima Garang	8	13	138
	Batu	2	0	30
	Morib	0	0	11
	Jugra	0	0	4
	Bandar	0	0	2
	Kelanang	0	0	1
<b>SELANGOR</b>		<b>800</b>	<b>716</b>	<b>21,376</b>

ME 31/2022 = (31.7.2022 - 6.8.2022)

ME 32/2022 = (7.8.2022 - 13.8.2022)



**SITUASI SEMASA**  
**LAPORAN MINGGUAN DEMAM DENGGI NEGERI SELANGOR**  
Bagi Minggu Epidemiologi 32/2022 (Tarikh 7.8.22 - 13.8.22)



### 3. Analisa bilangan lokaliti wabak

Jumlah lokaliti wabak denggi aktif pada hari ke-tujuh (Sabtu) **ME 32/2022** adalah sebanyak **280** dengan perincian **lokaliti hotspot 49, wabak tak terkawal 29 dan wabak terkawal 202**. Bilangan lokaliti *hotspot* berdasarkan daerah adalah Petaling 23, Hulu Langat 15, Klang 8, Sepang 1, Hulu Selangor 1 dan Kuala Langat 1. Senarai lokaliti wabak tak terkawal dan *hotspot* di *Lampiran C*.

**Jadual 3: Bilangan lokaliti wabak mengikut daerah**

Daerah	Bilangan Lokaliti Wabak						Jumlah Lokaliti Wabak Aktif	
	Wabak Terkawal		Wabak Tak Terkawal		Hotspot		ME 31/2022	ME 32/2022
	ME 31/2022	ME 32/2022	ME 31/2022	ME 32/2022	ME 31/2022	ME 32/2022		
Petaling	83	77	11	9	30	23	124	109
Hulu Langat	84	81	12	8	16	15	112	104
Gombak	2	1	0	0	0	0	2	1
Klang	35	30	4	7	7	8	46	45
Sepang	3	2	1	0	0	1	4	3
Hulu Selangor	6	4	0	0	3	1	9	5
Kuala Langat	5	5	1	3	2	1	8	9
Kuala Selangor	3	2	1	2	0	0	4	4
Sabak Bernam	0	0	0	0	0	0	0	0
<b>SELANGOR</b>	<b>221</b>	<b>202</b>	<b>30</b>	<b>29</b>	<b>58</b>	<b>49</b>	<b>309</b>	<b>280</b>

**Wabak Terkawal** : dua atau lebih kes dilaporkan di lokaliti yang sama dalam tempoh 14 hari.

**Wabak Tak Terkawal** : terdapat pertambahan kes selepas hari ke 14 dari tarikh kes kedua dilaporkan.

**Hotspot** : lokaliti wabak aktif berlarutan melebihi tempoh 30 hari dari tarikh wabak aktif bermula.

Tarikh wabak aktif bermula dari tarikh kes kedua dilaporkan.

### 4. ULASAN

- Tren kes denggi negeri Selangor pada ME32 menunjukkan penurunan sebanyak 10.5% (84 kes) dari ME31 namun ia masih belum menunjukkan tren penurunan yang signifikan.
- Terdapat beberapa daerah masih menunjukkan pertambahan kes seperti di Klang dan Sabak Bernam. Semua PKD perlu giat melaksanakan analisa risiko di lapangan dan memberi respon yang segera terhadap kes-kes yang dilaporkan bagi menurunkan kes pada ME seterusnya.
- PKD juga perlu fokus dalam melaksanakan aktiviti seperti panduan yang diberikan oleh JKN Selangor dalam Gerak Gempur Vektor Selangor (GGVS) yang sedang berjalan semasa ini.
- Aktiviti meningkatkan kesedaran dan pendidikan kesihatan perlu dilakukan terus menerus agar masyarakat tidak alpa tentang penyakit Demam Denggi.
- Sehubungan itu, pihak Jabatan Kesihatan Negeri Selangor menyarankan agar komuniti di kawasan kediaman dapat melaksanakan aktiviti pembersihan tempat pembiakan nyamuk aedes sendiri secara berkala di dalam dan persekitaran tempat tinggal dengan ;
  - Meluangkan hanya 10 minit seminggu, pastikan semua takungan air yang tidak digunakan dip persekitaran masing-masing dimusnahkan.
  - Meletakkan ubat pembunuh jentik-jentik ditempat takungan air yang tidak dapat dimusnahkan
  - Bagi takungan air kekal yang disimpan untuk kegunaan, hendaklah sentiasa ditutup rapat atau diletakkan ubat pembunuh jentik-jentik serta diperiksa seminggu sekali.
  - Memakai alat pelindung diri dan pakaian yang menutupi lengan dan kaki untuk mengelakkan gigitan nyamuk.
- Sebarang maklumat tambahan berkaitan kawalan dan pencegahan denggi boleh diperolehi melalui <https://www.infosihat.gov.my/index.php/demam-denggi> dan <https://dengue.mysa.gov.my/>

**Disediakan oleh: Unit Kawalan Penyakit Bawaan Vektor, Jabatan Kesihatan Negeri Selangor**

Tarikh: 16/08/2022

Sumber data : e-Dengue

**Disemak oleh :** Dr Nooreen Farzana bt Mustapha  
 Jawatan : Ketua Penolong Pengarah Kanan UD 54  
 Unit : Kawalan Penyakit Bawaan Vektor  
 Tarikh : 16/08/2022

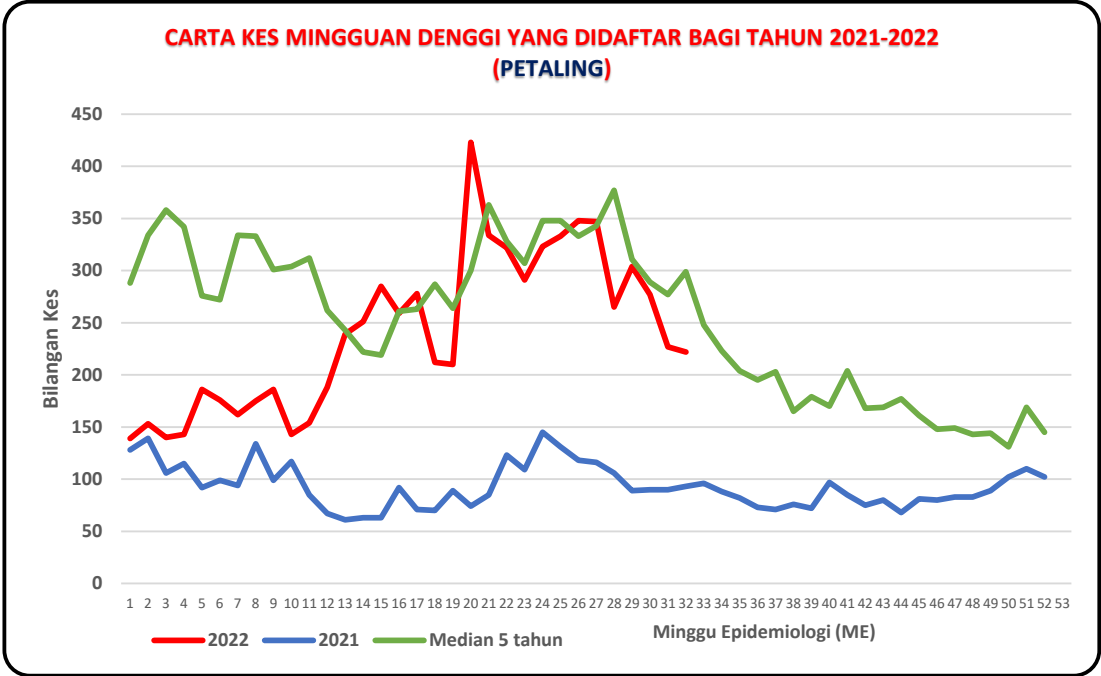
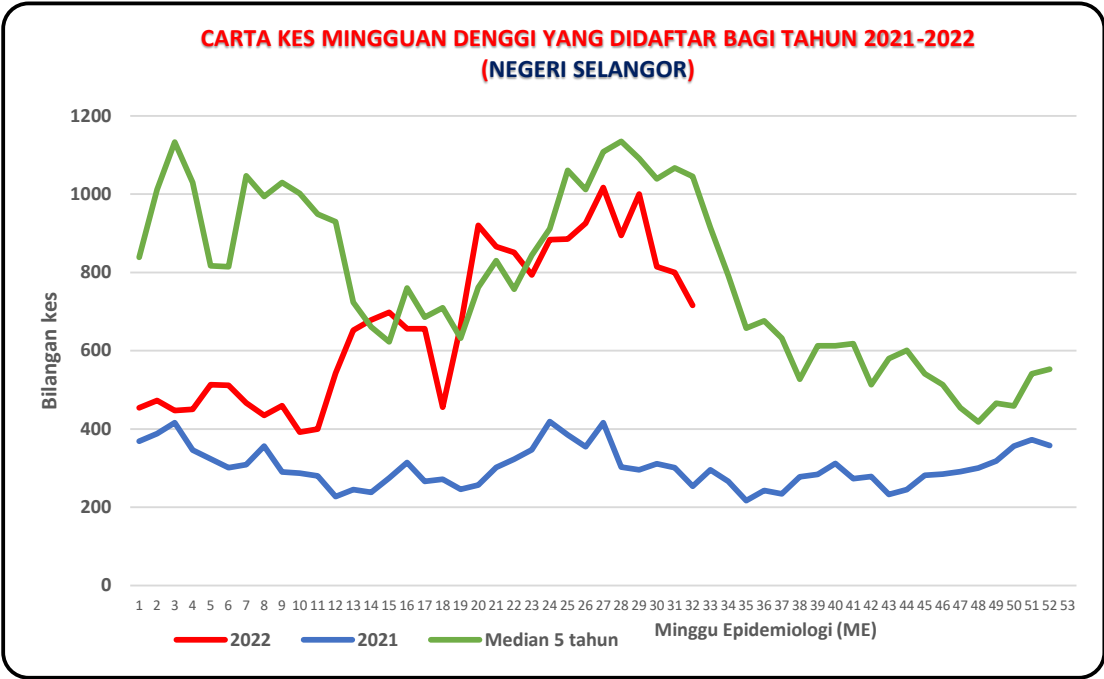

**CARTA KES MINGGUAN DENGGI YANG DIDAFTR BAGI TAHUN 2021-2022  
(HULU LANGAT)**

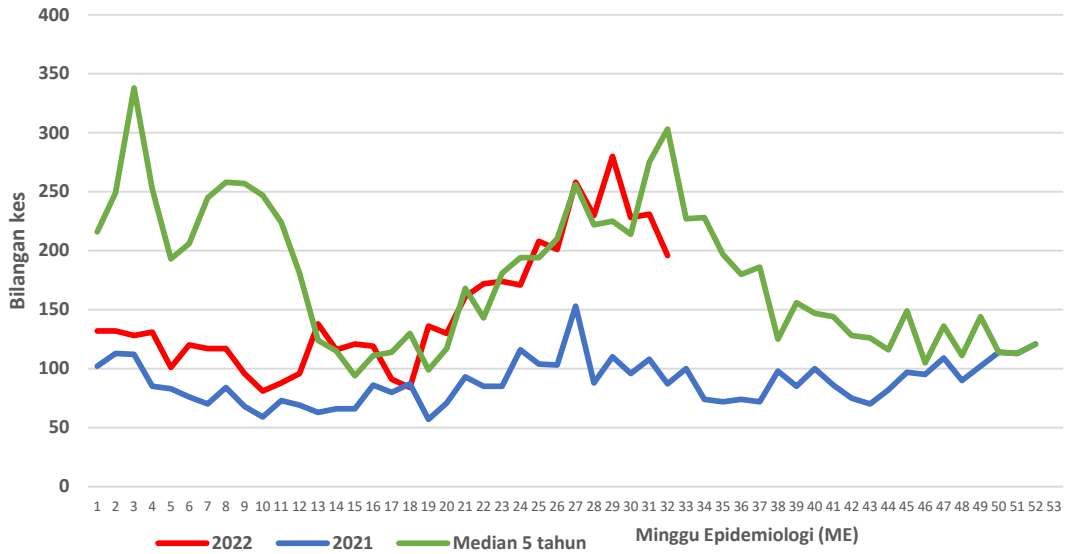

**CARTA KES MINGGUAN DENGGI YANG DIDAFTR BAGI TAHUN 2021-2022  
(KLANG)**

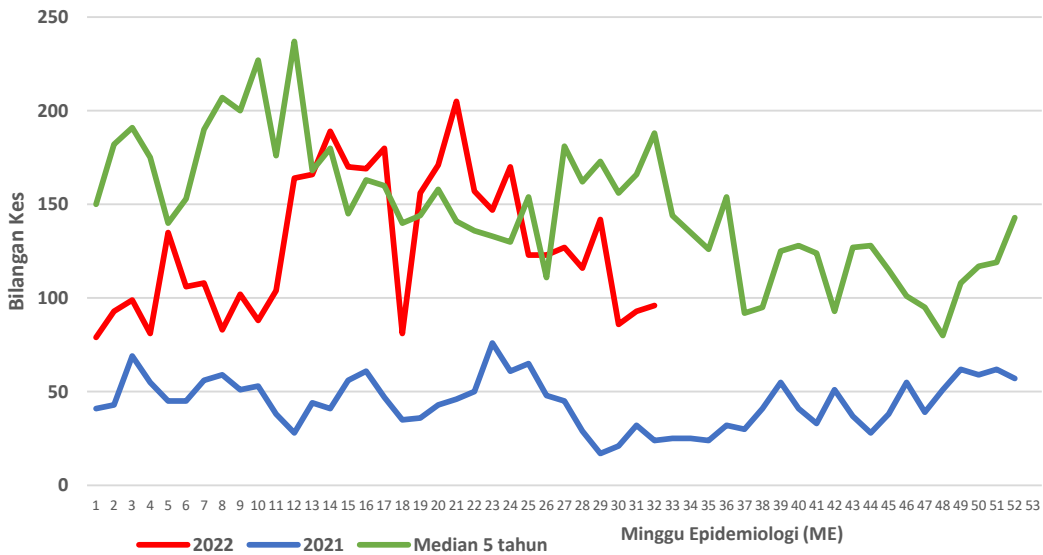

**CARTA KES MINGGUAN DENGGI YANG DIDAFTAR BAGI TAHUN 2021-2022  
(GOMBAK)**

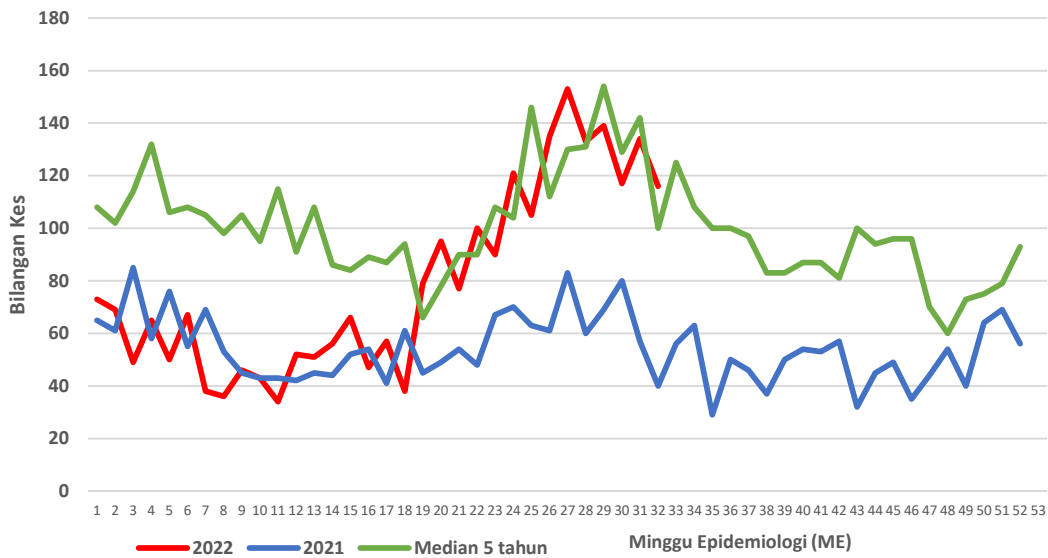

**CARTA KES MINGGUAN DENGGI YANG DIDAFTAR BAGI TAHUN 2021-2022  
(SEPANG)**

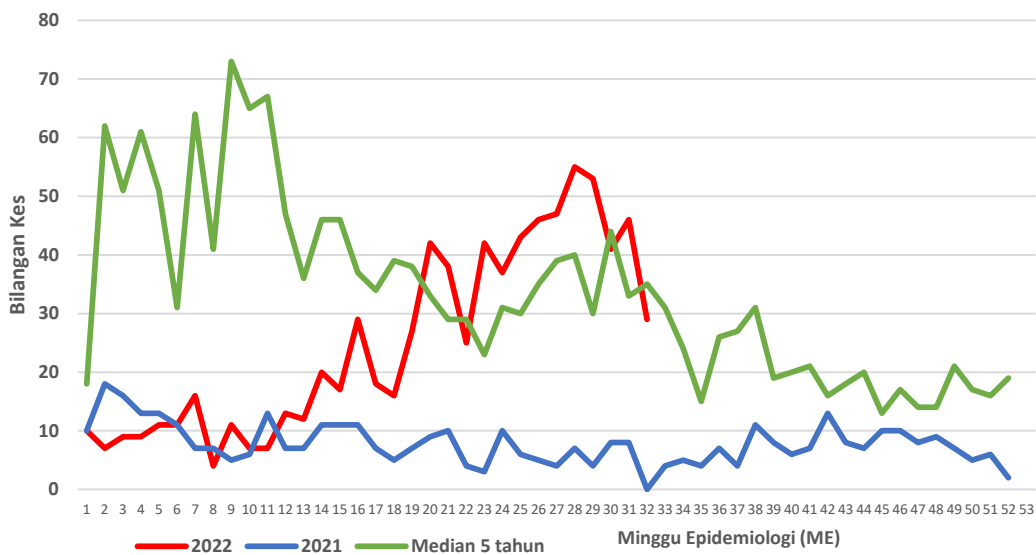

**CARTA KES MINGGUAN DENGGI YANG DIDAFAR BAGI TAHUN 2021-2022  
(HULU SELANGOR)**

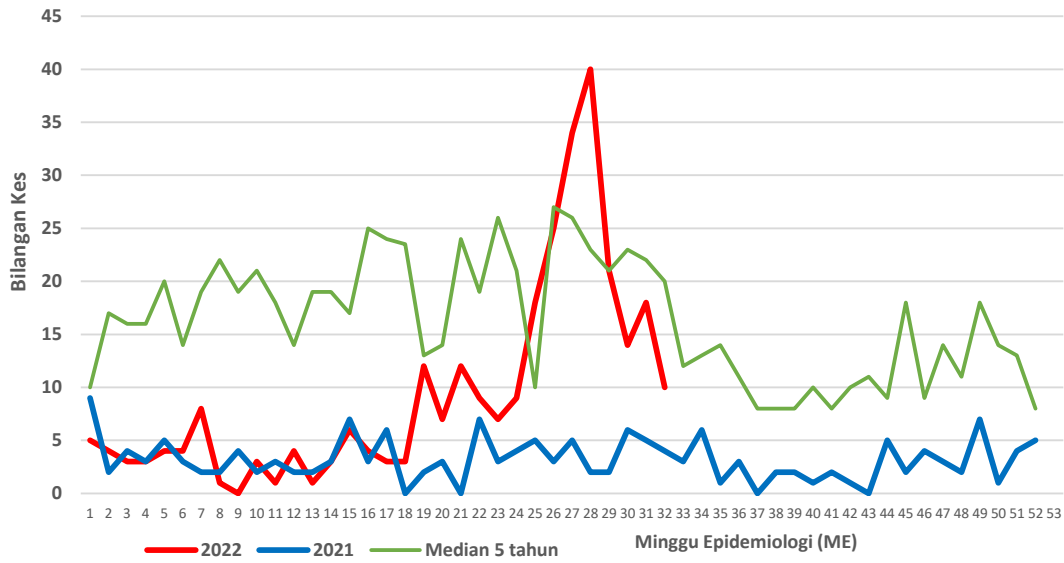

**CARTA KES MINGGUAN DENGGI YANG DIDAFAR BAGI TAHUN 2021-2022  
(KUALA SELANGOR)**

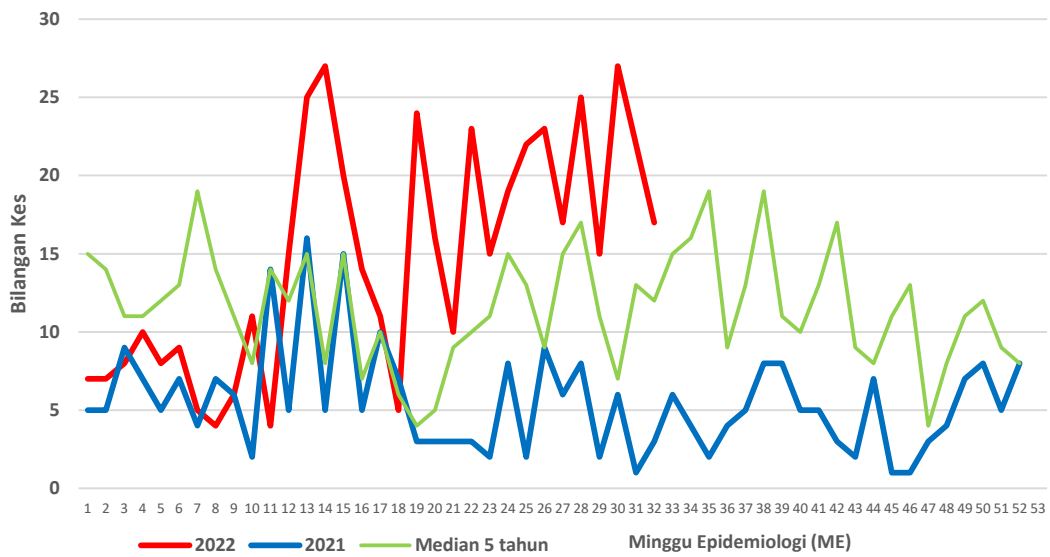



**CARTA KES MINGGUAN DENGGI YANG DIDAFAR BAGI TAHUN 2021-2022  
(KUALA LANGAT)**

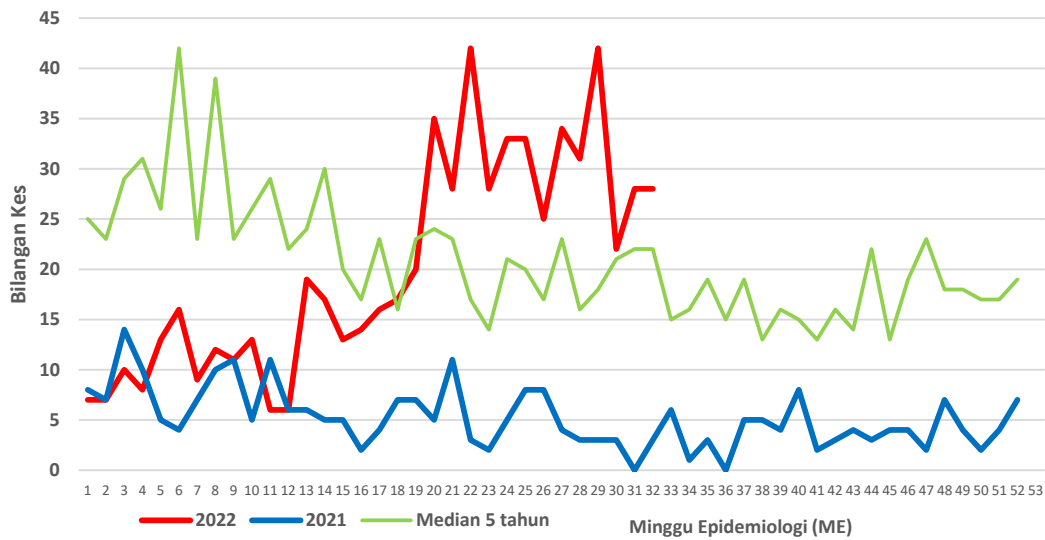

**CARTA KES MINGGUAN DENGGI YANG DIDAFAR BAGI TAHUN 2021-2022  
(SABAK BERNAM)**

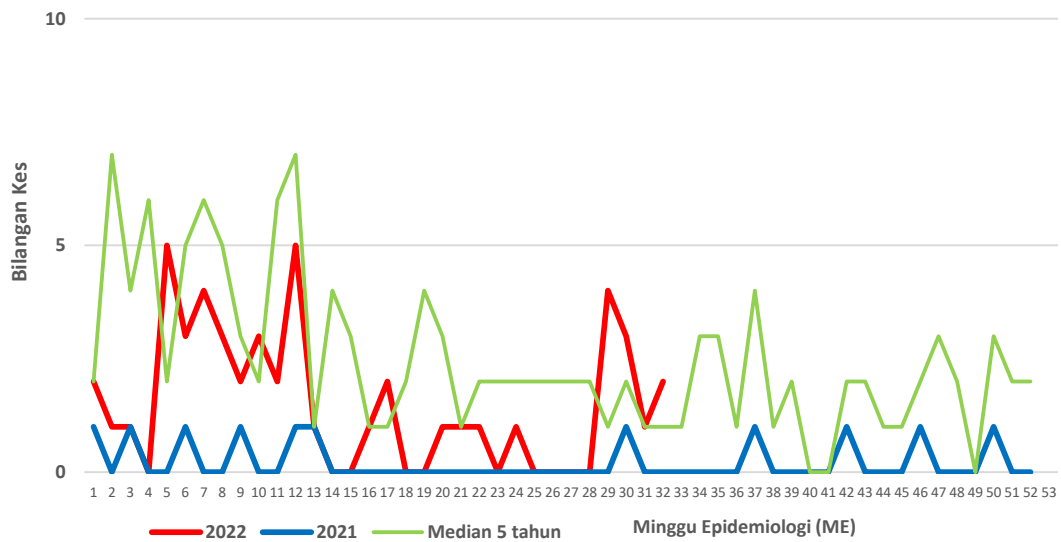

Lampiran B

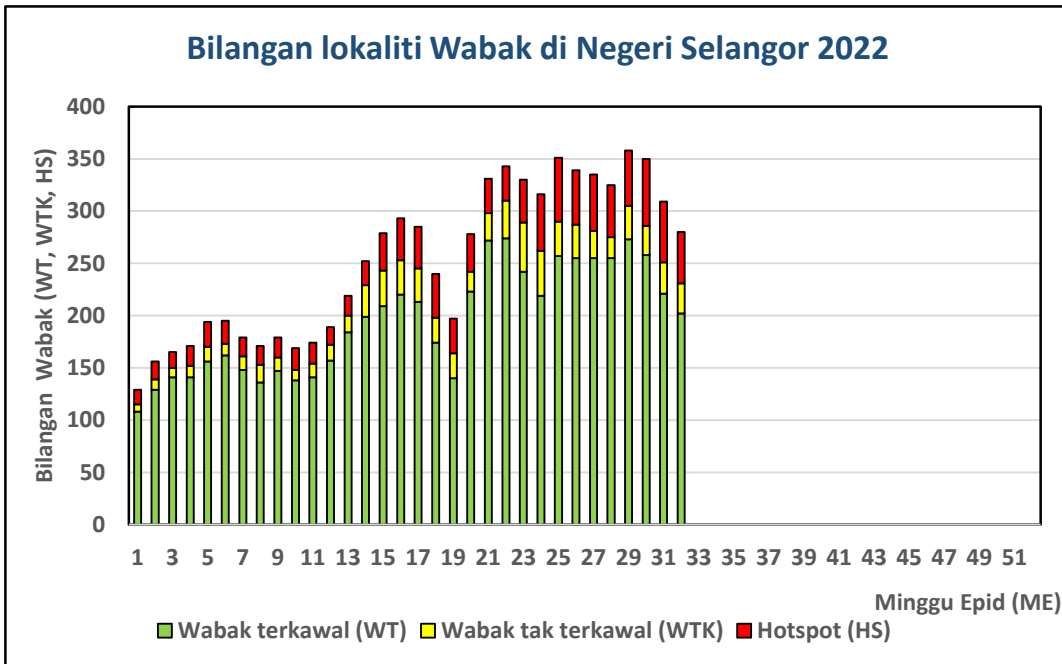

**Lampiran C****Senarai lokality wabak tak terkawal dan Hotspot di Selangor**

Tarikh Aktiviti: 13 Ogos 2022

BIL	DAERAH	MUKIM	LOKALITI WABAK	JUMLAH KES
<b>WABAK TAK TERKAWAL</b>				
1	HULU LANGAT	KAJANG	JALAN 3/57-3/62 SEKSYEN 3 BANDAR BARU BANGI	7
2	HULU LANGAT	BERANANG	BLOK A-G PANGSAPURI BAIDURI BANDAR TASIK KESUMA	6
3	HULU LANGAT	CHERAS	JALAN TKC 3/1-8 TAMAN KOTA CHERAS	6
4	HULU LANGAT	KAJANG	KUARTERS PENDIDIKAN TAMAN KAJANG UTAMA	6
5	HULU LANGAT	AMPANG	MEWAH COURT TAMAN AMPANG MEWAH	6
6	HULU LANGAT	KAJANG	APPT JALAN 6C/2 SEKSYEN 16 BANDAR BARU BANGI	5
7	HULU LANGAT	BERANANG	JALAN KESUMA 5/12,5/12A-5/12F BANDAR TASIK KESUMA	4
8	HULU LANGAT	BERANANG	JALAN KESUMA 8/1A-8/1H BANDAR TASIK KESUMA	4
9	KLANG	KLANG 01	KAMPUNG SUNGAI UDANG 01	7
10	KLANG	KAPAR 01	TAMAN HARAPAN	7
11	KLANG	KLANG 01	TAMAN SENTOSA 24	6
12	KLANG	KLANG (MBSA 01)	SEKSYEN 32 (TAMAN HARMONI UTAMA)	5
13	KLANG	KLANG (MBSA 01)	SEKSYEN 32 (APARTMENT RIMAU PERDANA)	4
14	KLANG	KAPAR 01	TAMAN BERKELEY 03	4
15	KLANG	KLANG 01	TAMAN SENTOSA 19	4
16	KUALA LANGAT	TELOK PANGLIMA GARANG	TAMAN SERI MEDAN	9
17	KUALA LANGAT	TELOK PANGLIMA GARANG	TAMAN JAYA UTAMA ZON 3	7
18	KUALA LANGAT	TANJONG 12 (2)	BANDAR SERI EHSAN ZON 1	6

19	KUALA SELANGOR	IJOK	LORONG CAKERA PURNAMA (12/14-12/20)	11
20	KUALA SELANGOR	IJOK	SERI PRISTANA (1/1-1/9)	6
21	PETALING	8. PETALING (MBSJ)	E17. TMN BKT SERDANG 8	8
22	PETALING	7. DAMANSARA (MBSJ)	E13. USJ 2/4	7
23	PETALING	8. PETALING (MBSJ)	E15. BDR KINRARA 4 (JLN BK 4/1, SEBAHAGIAN 4/2 - 4/4)	6
24	PETALING	1. BUKIT RAJA (MBSA)	E5. SEKSYEN U10 (ALAM BUDIMAN : JLN U10/68 - U10/77B)	5
25	PETALING	2. DAMANSARA (MBSA)	E1. SEKSYEN 16 (PANGSAPURI ANGGERIK INDAH)	4
26	PETALING	8. PETALING (MBSJ)	E14. BT 13 KG KENANGAN	4
27	PETALING	8. PETALING (MBSJ)	E15. BDR BKT PUCHONG BP 3	4
28	PETALING	2. DAMANSARA (MBSA)	E4. SEKSYEN U1 (PANGSAPURI KERJAYA)	4
29	PETALING	4. SUNGAI BULOH (MBPJ)	E6. BL PJU 10 SAUJANA DAMANSARA (A) [JLN 10/13, PJU 10/14]	4

BIL	DAERAH	MUKIM	LOKALITI WABAK	JUMLAH KES
<b>HOTSPOT</b>				
1	HULU LANGAT	KAJANG	JALAN 3/38-3/56 SEKSYEN 3 BANDAR BARU BANGI	24
2	HULU LANGAT	AMPANG	PANGSAPURI TAMAN AMPANG MEWAH	18
3	HULU LANGAT	KAJANG	JALAN KAJANG MEWAH 10-20 TAMAN KAJANG MEWAH	14
4	HULU LANGAT	KAJANG	APPT SERI CEMPAKA SEKSYEN 16 BANDAR BARU BANGI	13
5	HULU LANGAT	KAJANG	APPT TAMAN BUKIT KENANGAN	12
6	HULU LANGAT	KAJANG	JALAN BM 11-27 TAMAN BUKIT MEWAH	11
7	HULU LANGAT	KAJANG	TAMAN DESA SURADA	11
8	HULU LANGAT	KAJANG	FLAT TAMAN ASA JAYA	10
9	HULU LANGAT	KAJANG	TAMAN ASA JAYA	10
10	HULU LANGAT	KAJANG	JALAN JASMIN 23-32 TAMAN JASMIN	9
11	HULU LANGAT	BERANANG	BLOK H-M PANGSAPURI BAIDURI BANDAR TASIK KESUMA	6
12	HULU LANGAT	AMPANG	FLAT SRI NILAM BANDAR BARU AMPANG	6
13	HULU LANGAT	AMPANG	JALAN BUNGA MAWAR 1-3 DAN JALAN PANDAN INDAH 2/2-2/7 PANDAN INDAH	6
14	HULU LANGAT	KAJANG	JALAN KAJANG IMPIAN 2 TAMAN KAJANG IMPIAN	6
15	HULU LANGAT	HULU LANGAT	FLAT DELIMA TAMAN PINGGIRAN DELIMA	4
16	HULU SELANGOR	SERENDAH	APT TERATAI TBR BB	13
17	KLANG	KLANG 01	PANGSAPURI PERDANA VILLA	24
18	KLANG	KAPAR 02	TAMAN PERINDUSTRIAN JALAN HAJI ABDUL MANAN 1	10
19	KLANG	KLANG 01	TAMAN SENTOSA 29	10

20	KLANG	KLANG 01	TAMAN SENTOSA 08	9
21	KLANG	KLANG 01	APARTMENT PRIMA BAYU	7
22	KLANG	KLANG 01	TAMAN SENTOSA 12	7
23	KLANG	KLANG (MBSA 01)	SEKSYEN 25 (PANGSAPURI DAMAI)	6
24	KLANG	KLANG 01	TAMAN SENTOSA 30	6
25	KUALA LANGAT	TANJONG 12 (1)	TAMAN RAMBAI INDAH	15
26	PETALING	5. DAMANSARA (MBPJ)	E11. SRI PJS 6 FLAT DESA MENTARI 2 (BLOK 4 , 5 , 6)	75
27	PETALING	2. DAMANSARA (MBSA)	E1. SEKSYEN 16 (KUARTERS SUK)	40
28	PETALING	2. DAMANSARA (MBSA)	E1. SEKSYEN 13 (PANGSAPURI BRUNSFIELD RIVERVIEW)	39
29	PETALING	2. DAMANSARA (MBSA)	E2. SEKSYEN 20 (FLAT A : BLOK 1 - 4)	32
30	PETALING	5. DAMANSARA (MBPJ)	E11. SRI PJS 6 FLAT DESA MENTARI 1 (BLOK 1 , 2 , 3)	29
31	PETALING	7. DAMANSARA (MBSJ)	E13. USJ 3/4	26
32	PETALING	6. PETALING (MBPJ)	E12. TM PJS 2D FLAT DESA MENTARI (BLOK 11)	23
33	PETALING	2. DAMANSARA (MBSA)	E1. SEKSYEN 2	18
34	PETALING	3. SUNGAI BULOH (MBSA)	E5. SEKSYEN U5 (PANGSAPURI JASMIN : BLOK 1 - 6)	18
35	PETALING	4. SUNGAI BULOH (MBPJ)	E6. BL PJU 9 SD 13 APT SRI MERANTI (1) [A,B,C,D,E,F,G]	18
36	PETALING	8. PETALING (MBSJ)	E15. BDR BKT PUCHONG BP 1 (FLAT BKT PUCHONG)	17
37	PETALING	7. DAMANSARA (MBSJ)	E13. USJ 6 (QTS GURU)	16
38	PETALING	8. PETALING (MBSJ)	E14. TMN SRI PUCHONG	16
39	PETALING	8. PETALING (MBSJ)	E16. TMN LESTARI PERDANA (PANGSAPURI SRI INDAH) BLOK 1 HINGGA 35	14
40	PETALING	7. DAMANSARA (MBSJ)	E13. USJ 3/2	11

41	PETALING	5. DAMANSARA (MBPJ)	E9. KT SS 3(TERES 5)[JLN SS 3/29,33,35,37,64,64A,66,68,70,72,74,76,78]	11
42	PETALING	8. PETALING (MBSJ)	E15. TMN SAUJANA PUCHONG SP 7	10
43	PETALING	4. SUNGAI BULOH (MBPJ)	E7. KD PJU 5 SEK 11	8
44	PETALING	3. SUNGAI BULOH (MBSA)	E5. SEKSYEN U20 (FASA 1B BBSB : JLN 1B/1 - 1D/3)	6
45	PETALING	5. DAMANSARA (MBPJ)	E11. SRI PJS 5 FLAT DESA RIA (G,J,K,L,M,N,O,P)	5
46	PETALING	7. DAMANSARA (MBSJ)	E13. USJ 6/3	5
47	PETALING	2. DAMANSARA (MBSA)	E4. SEKSYEN U2 (TERES D : JLN U2/29 - 35)	4
48	PETALING	5. DAMANSARA (MBPJ)	E9. KT SS 9 (TERES 2) [JLN SS 9/1 - 9/8]	4
49	SEPANG	DENGKIL	APT MEGAH VILLA	23