



SITUASI SEMASA

LAPORAN MINGGUAN DEMAM DENGGI NEGERI SELANGOR Bagi Minggu Epidemiologi 29/2022 (Tarikh 17.7.22 - 23.7.22)



1. Analisa bilangan kes berdasarkan daerah

Pada minggu epidemiologi (ME) 29 iaitu bagi tempoh 17 Julai 2022 hingga 23 Julai 2022, sejumlah 1000 kes demam denggi telah dilaporkan di Negeri Selangor, iaitu peningkatan sebanyak 11.7% (105 kes) berbanding 895 kes pada minggu sebelumnya. Sejumlah 19,045 kes demam denggi dilaporkan sehingga ME 29 yang berakhir pada 23 Julai 2022 iaitu peningkatan sebanyak 108.1% (9,152 kes) berbanding minggu yang sama tahun 2021 (9,893 kes). 4 kes kematian dilaporkan dalam tempoh ini dan 2 kes kematian pada tempoh yang sama tahun lepas.

Jadual 1: Perbandingan bilangan kes demam denggi mengikut daerah berdasarkan ME dan tahun sebelumnya

DAERAH	KES			KUMULATIF KES SEHINGGA		
	ME 28/2022	ME 29/2022	% Peningkatan/ Penurunan	ME 29/2021	ME 29/2022	% Peningkatan/ Penurunan
GOMBAK	133	139	4.5%	1,661	2,164	30.3%
HULU LANGAT	230	280	21.7%	2,507	4,129	64.7%
HULU SELANGOR	40	21	-47.5%	98	254	159.2%
KLANG	116	142	22.4%	1,383	3,834	177.2%
KUALA LANGAT	31	42	35.5%	186	565	203.8%
KUALA SELANGOR	25	15	-40.0%	183	405	121.3%
PETALING	265	304	14.7%	2,880	6,969	142.0%
SABAK BERNAM	0	4	400.0%	6	43	616.7%
SEPANG	55	53	-3.6%	248	682	175.0%
SELANGOR	895	1,000	11.7%	9,152	19,045	108.1%

ME 28/2022 = (10.7.2022 - 16.7.2022)

ME 29/2022 = (17.7.2022 - 23.7.2022)

**SITUASI SEMASA****LAPORAN MINGGUAN DEMAM DENGGI NEGERI SELANGOR**
Bagi Minggu Epidemiologi 29/2022 (Tarikh 17.7.22 - 23.7.22)**2. Analisa bilangan kes berdasarkan mukim**

Negeri Selangor mempunyai 56 mukim dimana mukim yang menunjukkan bilangan kes tertinggi pada ME 29/2022 adalah Damansara (120), Kajang (118), Klang (110), Sg. Buloh (84) dan Petaling (81). Manakala secara kumulatif mukim tertinggi bilangan kes adalah Klang (2,892), Damansara (2,887), Kajang (1,931), Sg. Buloh (1,783) dan Petaling (1,699).

Jadual 2: Perbandingan bilangan kes demam denggi mengikut mukim berdasarkan ME

DAERAH	MUKIM	BILANGAN KES		
		ME 28/2022	ME 29/2022	KUMULATIF 2022
Petaling	Sungai Buloh	58	84	1,783
	Petaling	87	81	1,699
	Damansara	107	120	2,887
	Bukit Raja	13	19	601
Hulu Langat	Kajang	100	118	1,931
	Hulu Langat	7	4	78
	Ampang	55	71	885
	Cheras	42	49	680
	Semenyih	16	20	392
	Beranang	10	17	156
	Hulu Semenyih	0	1	7
Gombak	Batu	43	55	859
	Hulu Kelang	16	18	357
	Rawang	46	37	471
	Kuang	16	15	316
	Setapak	12	14	161
Klang	Klang	89	110	2,892
	Kapar	27	32	942
Sepang	Labu	6	9	84
	Dengkil	46	41	560
	Sepang	3	3	38
Sabak Bernam	Bagan Nakhoda Omar	0	0	1
	Pancang Bedena	0	2	12
	Pasir Panjang	0	0	22
	Sabak	0	1	6
	Sungai Panjang	0	0	1

ME 28/2022 = (10.7.2022 - 16.7.2022)

ME 29/2022 = (17.7.2022 - 23.7.2022)



SITUASI SEMASA
LAPORAN MINGGUAN DEMAM DENGGI NEGERI SELANGOR
 Bagi Minggu Epidemiologi 29/2022 (Tarikh 17.7.22 - 23.7.22)



Jadual 2: Perbandingan bilangan kes demam denggi mengikut mukim berdasarkan ME (sambungan)

DAERAH	MUKIM	BILANGAN KES		
		ME 28/2022	ME 29/2022	KUMULATIF 2022
Hulu Selangor	Serendah	27	17	175
	Batang Kali	10	3	35
	Ampang Pecah	1	0	9
	Hulu Bernam	1	0	16
	Kalumpang	1	0	6
	Hulu Yam	0	0	4
	Rasa	0	1	4
	Kerling	0	0	3
	Buluh Telur	0	0	0
	Pertak	0	0	0
	Sg. Gumut	0	0	0
	Sg. Tinggi	0	0	1
	Kuala Kalumpang	0	0	0
	Kuala Selangor	Ijok	13	8
Tanjung Karang		0	1	10
Jeram		7	2	49
Kuala Selangor		1	1	60
Pasangan		0	0	3
Hujung Permatang		0	1	6
Api-Api		2	1	6
Batang Berjantai		2	1	15
Hulu Tinggi		0	0	0
Kuala Langat	Tanjung 12 (1)	17	27	362
	Tanjung 12 (2)	4	1	49
	Teluk Panglima Garang	6	9	111
	Batu	0	5	28
	Morib	2	1	10
	Jugra	1	0	3
	Bandar	0	0	2
	Kelanang	1	0	1
SELANGOR		895	1000	19,045

ME 28/2022 = (10.7.2022 - 16.7.2022)

ME 29/2022 = (17.7.2022 - 23.7.2022)



SITUASI SEMASA
LAPORAN MINGGUAN DEMAM DENGGI NEGERI SELANGOR
Bagi Minggu Epidemiologi 29/2022 (Tarikh 17.7.22 - 23.7.22)



3. Analisa bilangan lokaliti wabak

Jumlah lokaliti wabak denggi aktif pada hari ke-tujuh (Sabtu) **ME 29/2022** adalah sebanyak **358** dengan perincian **lokaliti hotspot 53, wabak tak terkawal 32 dan wabak terkawal 273**. Bilangan lokaliti *hotspot* berdasarkan daerah adalah Petaling 30, Hulu Langat 14, Klang 5, Kuala Langat 2, Sepang 1 dan Hulu Selangor 1. Senarai lokaliti wabak tak terkawal dan *hotspot* di *Lampiran C*.

Jadual 3: Bilangan lokaliti wabak mengikut daerah

Daerah	Bilangan Lokaliti Wabak						Jumlah Lokaliti Wabak Aktif	
	Wabak Terkawal		Wabak Tak Terkawal		Hotspot		ME 28/2022	ME 29/2022
	ME 28/2022	ME 29/2022	ME 28/2022	ME 29/2022	ME 28/2022	ME 29/2022		
Petaling	100	104	10	13	29	30	139	147
Hulu Langat	93	93	4	11	11	14	108	118
Gombak	0	2	0	0	0	0	0	2
Klang	40	50	5	7	6	5	51	62
Sepang	6	4	0	0	2	1	8	5
Hulu Selangor	9	10	1	1	0	1	10	12
Kuala Langat	7	9	0	0	2	2	9	11
Kuala Selangor	0	1	0	0	0	0	0	1
Sabak Bernam	0	0	0	0	0	0	0	0
SELANGOR	255	273	20	32	50	53	325	358

Wabak Terkawal : dua atau lebih kes dilaporkan di lokaliti yang sama dalam tempoh 14 hari.

Wabak Tak Terkawal : terdapat pertambahan kes selepas hari ke 14 dari tarikh kes kedua dilaporkan.

Hotspot : lokaliti wabak aktif berlarutan melebihi tempoh 30 hari dari tarikh wabak aktif bermula.

Tarikh wabak aktif bermula dari tarikh kes kedua dilaporkan.

4. ULASAN

1. Tren kes denggi di negeri Selangor pada ME29 menunjukkan peningkatan sebanyak 11.7% (105 kes) berbanding ME28 iaitu kepada 1000 kes secara kumulatif.

2. Aktiviti kawalan denggi perlu dipergiatkan lagi agar dapat menekan tren kenaikan daripada terus meningkat. Aktiviti pencegahan juga perlu dipertingkatkan dan dilakukan terutama di lokasi tempat tumpuan awam agar pergerakan masyarakat tidak terdedah kepada jangkitan Demam Denggi.

3. Tiada kes kematian dilaporkan pada ME29. Semua fasiliti kesihatan juga perlu berwaspada dalam menerima kes-kes demam denggi.

4. Dengan keadaan cuaca hujan / panas, aktiviti pencegahan serta kawalan dilokaliti berisiko perlu diberi perhatian dan dipertingkatkan.

5. Sehubungan itu, pihak Jabatan Kesihatan Negeri Selangor menyarankan agar komuniti di kawasan kediaman dapat melaksanakan aktiviti pembersihan tempat pembiakan nyamuk aedes sendiri secara berkala di dalam dan persekitaran tempat tinggal dengan ;

- Meluangkan hanya 10 minit seminggu, pastikan semua takungan air yang tidak digunakan dipersekitaran masing-masing dimusnahkan.

- Meletakkan ubat pembunuh jentik-jentik ditempat takungan air yang tidak dapat dimusnahkan

- Bagi takungan air kekal yang disimpan untuk kegunaan, hendaklah sentiasa ditutup rapat atau diletakkan ubat pembunuh jentik-jentik serta diperiksa seminggu sekali.

- Memakai alat pelindung diri dan pakaian yang menutupi lengan dan kaki untuk mengelakkan gigitan nyamuk.

6. Sebarang maklumat tambahan berkaitan kawalan dan pencegahan denggi boleh diperolehi melalui

<https://www.infosihat.gov.my/index.php/demam-denggi> dan <https://dengue.mysa.gov.my/>

Disediakan oleh: Unit Kawalan Penyakit Bawaan Vektor, Jabatan Kesihatan Negeri Selangor

Tarikh: 25/07/2022

Sumber data : e-Dengue

Disemak oleh : Dr Amir Bin Suhaimi

Jawatan : Ketua Penolong Pengarah Kanan UD 48

Unit : Kawalan Penyakit Bawaan Vektor

Tarikh : 25/07/2022

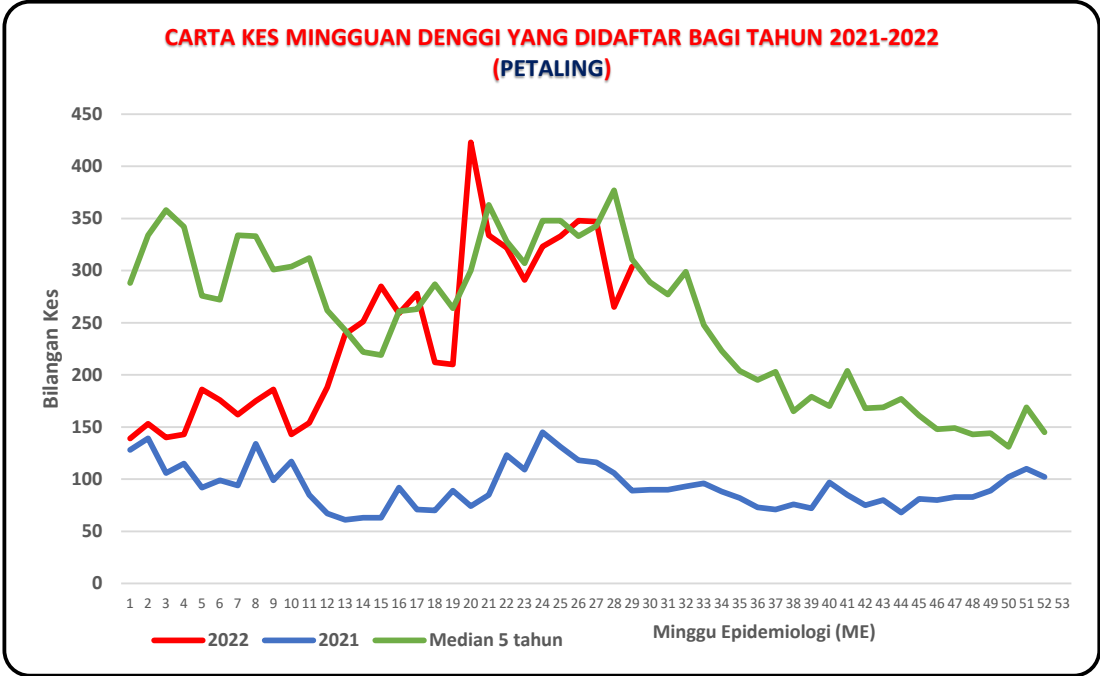
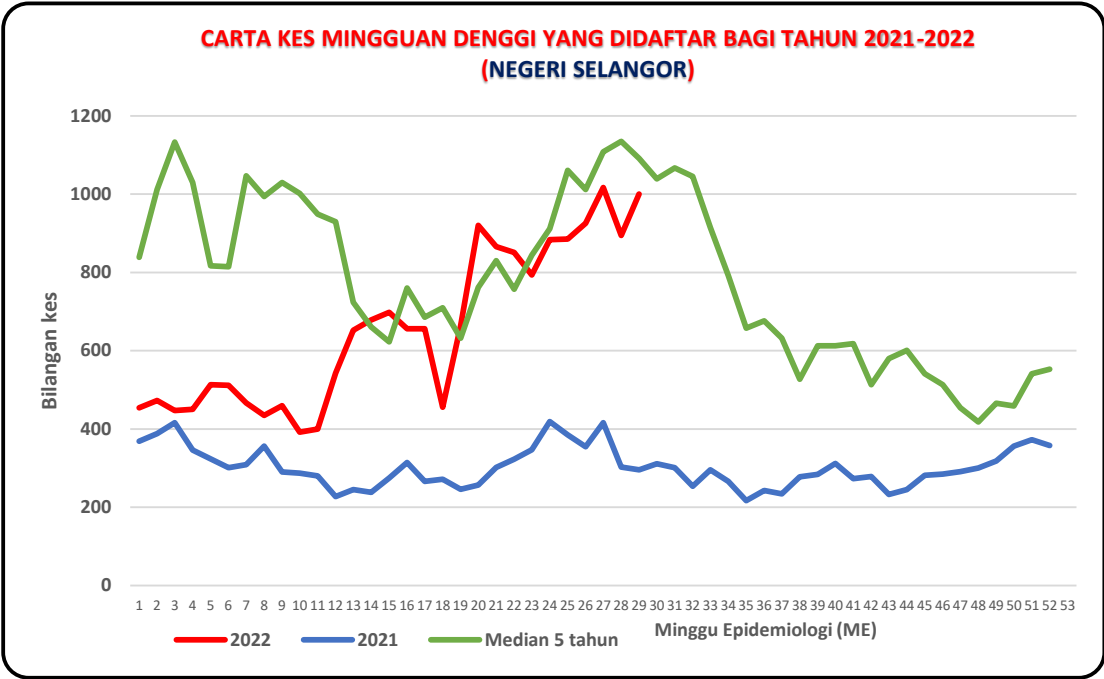

**CARTA KES MINGGUAN DENGGI YANG DIDAFTR BAGI TAHUN 2021-2022
(HULU LANGAT)**

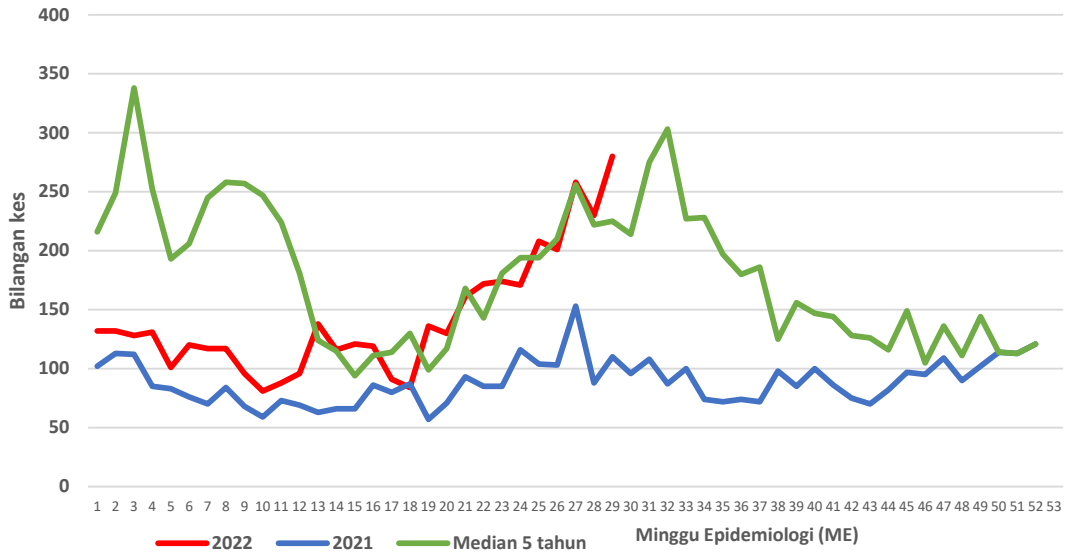

**CARTA KES MINGGUAN DENGGI YANG DIDAFTR BAGI TAHUN 2021-2022
(KLANG)**

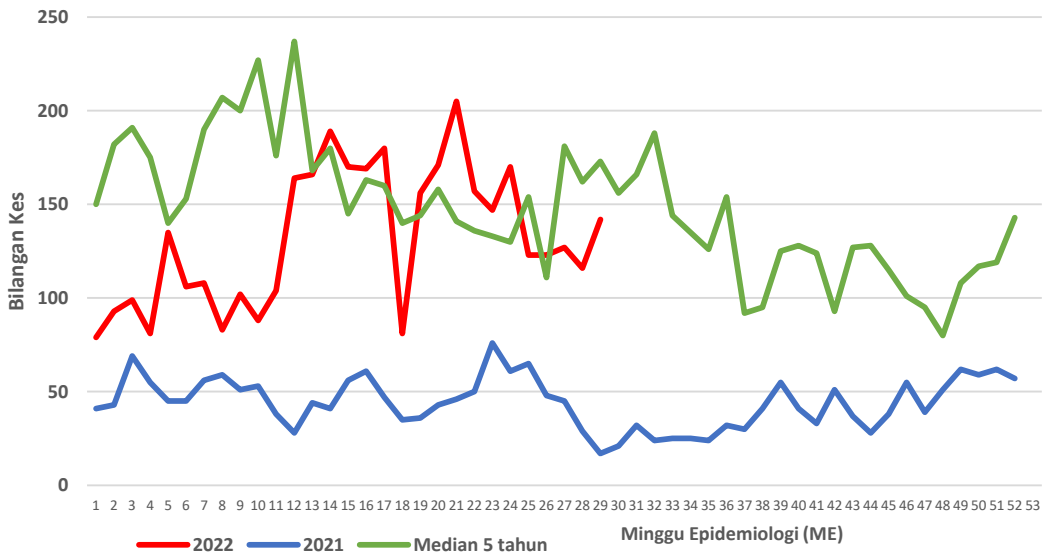

**CARTA KES MINGGUAN DENGGI YANG DIDAFTAR BAGI TAHUN 2021-2022
(GOMBAK)**

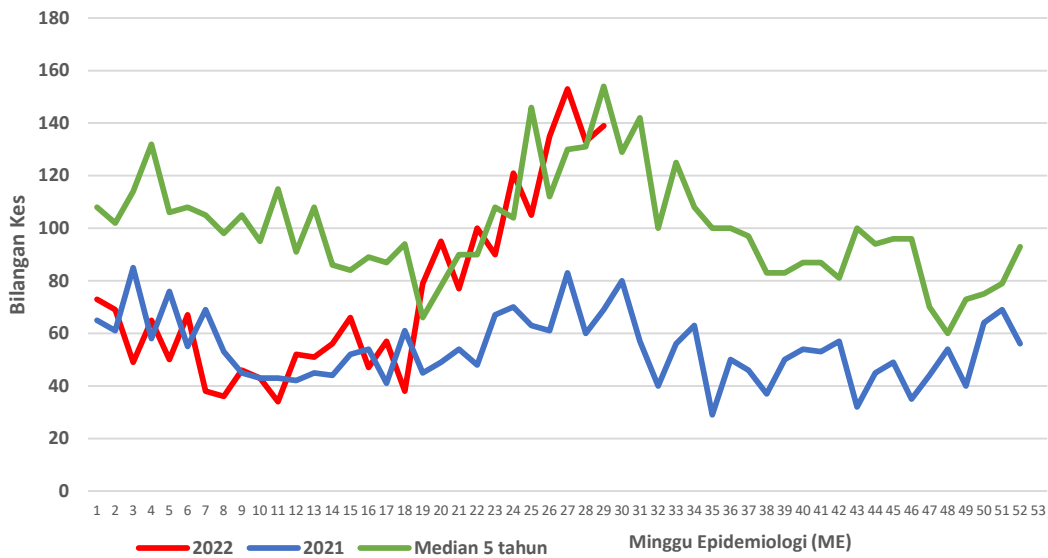

**CARTA KES MINGGUAN DENGGI YANG DIDAFTAR BAGI TAHUN 2021-2022
(SEPANG)**

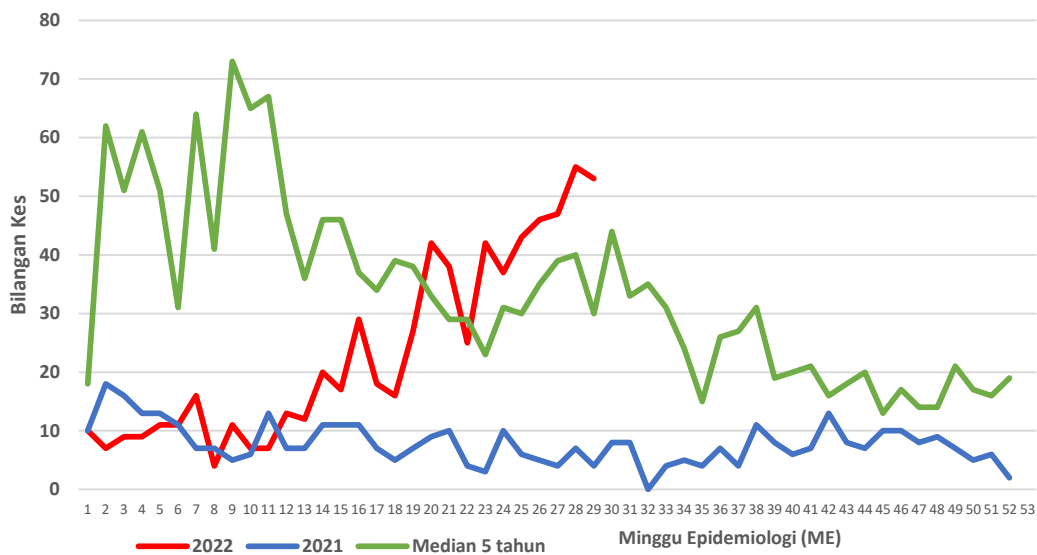

**CARTA KES MINGGUAN DENGGI YANG DIDAFAR BAGI TAHUN 2021-2022
(HULU SELANGOR)**

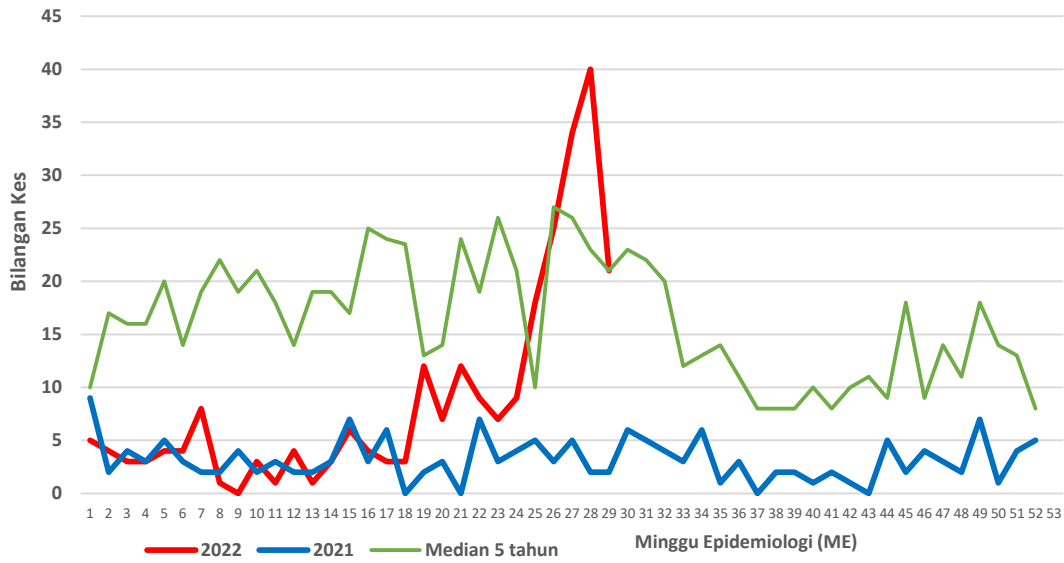

**CARTA KES MINGGUAN DENGGI YANG DIDAFAR BAGI TAHUN 2021-2022
(KUALA SELANGOR)**

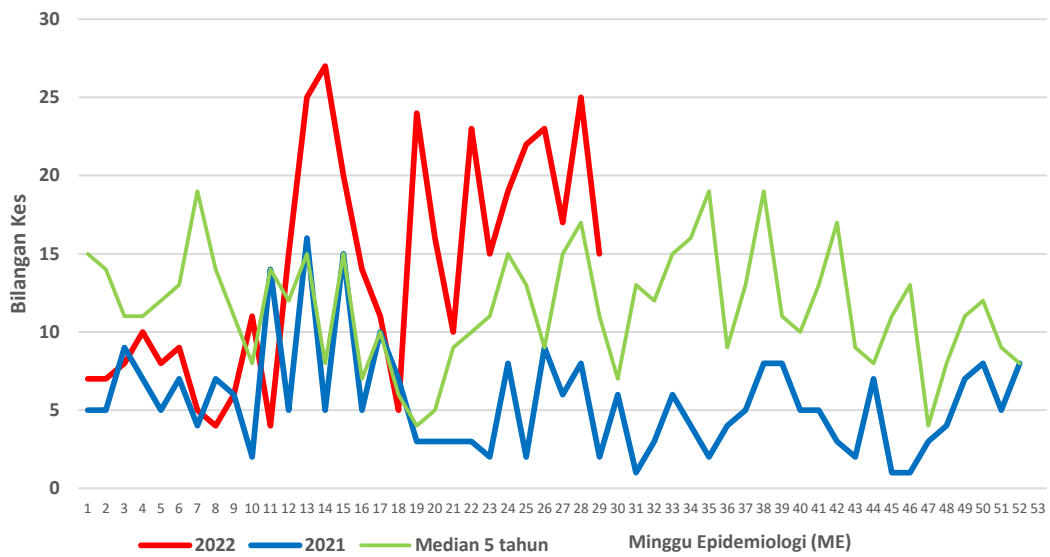

**CARTA KES MINGGUAN DENGGI YANG DIDAFAR BAGI TAHUN 2021-2022
(KUALA LANGAT)**

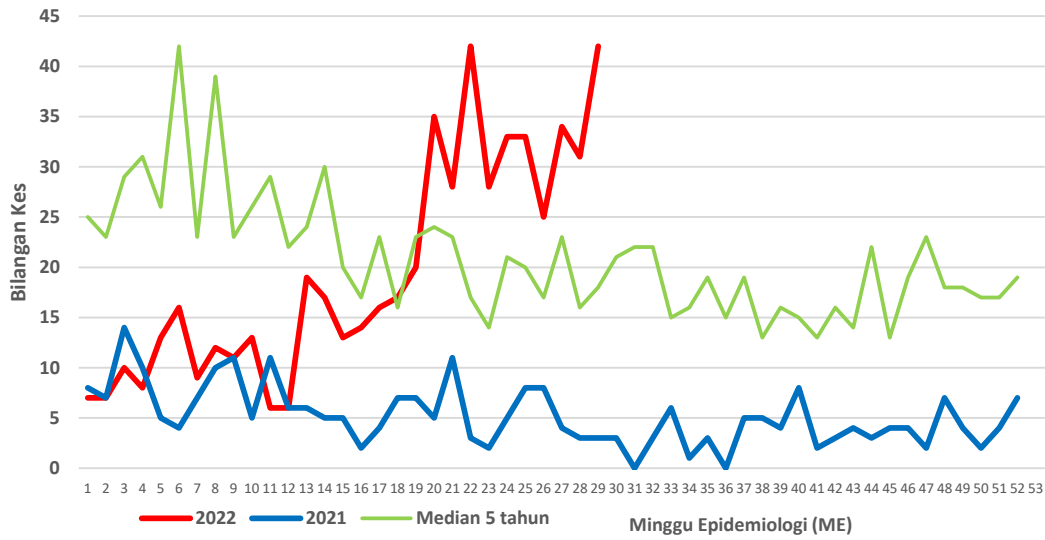

**CARTA KES MINGGUAN DENGGI YANG DIDAFAR BAGI TAHUN 2021-2022
(SABAK BERNAM)**

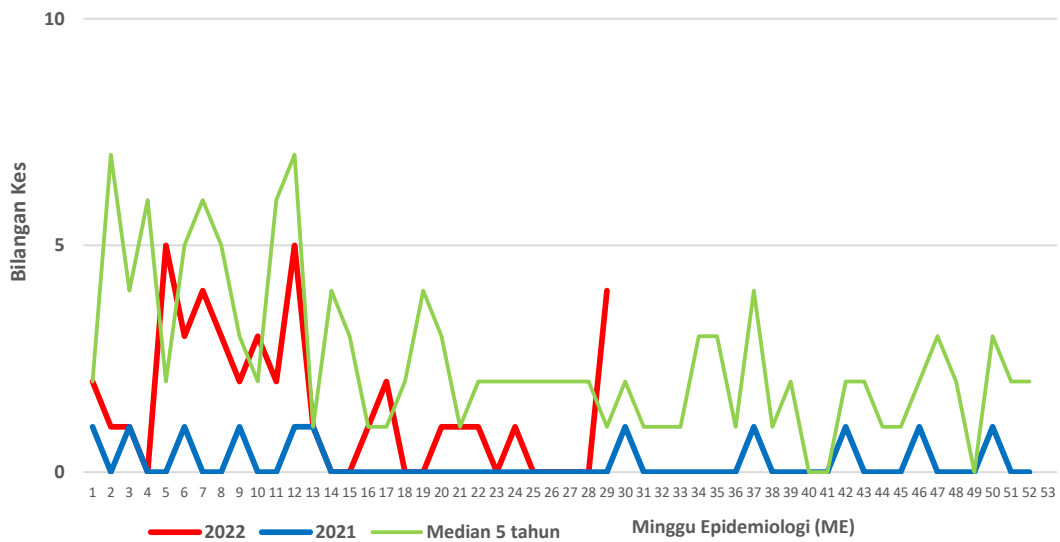

Lampiran B

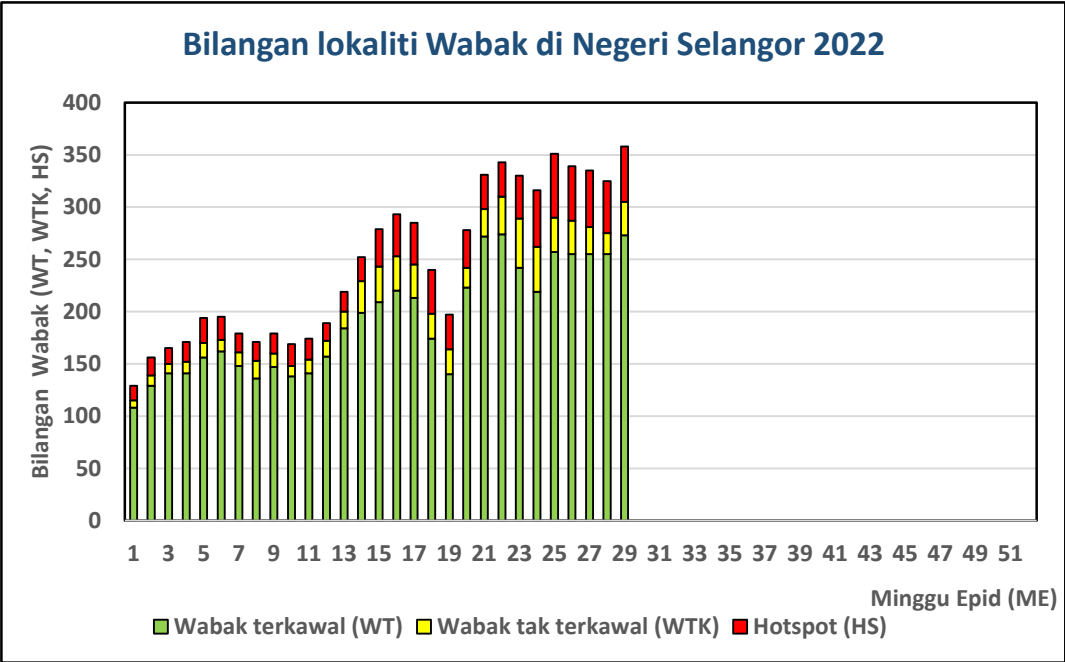

Lampiran C**Senarai lokality wabak tak terkawal dan Hotspot di Selangor**

Tarikh Aktiviti: 23 Julai 2022

BIL	DAERAH	MUKIM	LOKALITI WABAK	JUMLAH KES
WABAK TAK TERKAWAL				
1	HULU LANGAT	KAJANG	TAMAN KAJANG RAYA	9
2	HULU LANGAT	KAJANG	APPT SEKSYEN 1 BANDAR TEKNOLOGI	7
3	HULU LANGAT	KAJANG	TAMAN ASA JAYA	7
4	HULU LANGAT	AMPANG	KAMPUNG BUKIT SUNGAI PUTEH	5
5	HULU LANGAT	AMPANG	JALAN TASIK TAMBAHAN 3 TAMAN TASIK TAMBAHAN	5
6	HULU LANGAT	KAJANG	TOWN HOUSE JALAN AMAN TAMAN KAJANG UTAMA	5
7	HULU LANGAT	AMPANG	JALAN MELOR 1-6 KAMPUNG MELAYU AMPANG	5
8	HULU LANGAT	AMPANG	FLAT TAMAN DAGANG	4
9	HULU LANGAT	KAJANG	PANGSAPURI DAMAI RESIDENSI SEKSYEN 3 BANDAR BARU BANGI	4
10	HULU LANGAT	KAJANG	JALAN PUNCAK SAUJANA 5/2 TAMAN PUNCAK SAUJANA	4
11	HULU LANGAT	AMPANG	JALAN MAJU 1 TAMAN LEMBAH MAJU	4
12	HULU SELANGOR	SERENDAH	APT SERI CEMPAKA BS	5
13	KLANG	KLANG 01	PANGSAPURI PERDANA VILLA	21
14	KLANG	KLANG (MBSA 01)	SEKSYEN 25 (TERES D : JLN 25/28 - 25/35)	9
15	KLANG	KAPAR 02	TAMAN PERINDUSTRIAN JALAN HAJI ABDUL MANAN 1	8
16	KLANG	KLANG 01	TAMAN SENTOSA 29	7
17	KLANG	KLANG 01	TAMAN ANDALAS JAYA	5
18	KLANG	KLANG 01	TAMAN SENTOSA 12	5

19	KLANG	KLANG 01	APARTMENT PRIMA BAYU	4
20	PETALING	4. SUNGAI BULOH (MBPJ)	E7. KD PJU 5 SEK 8 APT LATAN BIRU	13
21	PETALING	8. PETALING (MBSJ)	E16. TMN LESTARI PERDANA (PANGSAPURI SRI INDAH) BLOK 1 HINGGA 35	11
22	PETALING	2. DAMANSARA (MBSA)	E1. SEKSYEN 2	8
23	PETALING	7. DAMANSARA (MBSJ)	E13. SS 19/1	7
24	PETALING	7. DAMANSARA (MBSJ)	E13. USJ 6 (QTS GURU)	7
25	PETALING	7. DAMANSARA (MBSJ)	E13. USJ 3/2	6
26	PETALING	2. DAMANSARA (MBSA)	E2. SEKSYEN 24 (TERES D : JLN 24/18 - 24/26)	5
27	PETALING	4. SUNGAI BULOH (MBPJ)	E7. KD PJU 5 SEK 8 GUGUSAN KESUMBAR (C,D) PPRT	5
28	PETALING	2. DAMANSARA (MBSA)	E2. SEKSYEN 20 (KUARTERS POLIS : BLOK 5 - 12)	5
29	PETALING	8. PETALING (MBSJ)	E15. TMN PUCHONG PRIMA 1	5
30	PETALING	4. SUNGAI BULOH (MBPJ)	E6. BL PJU 9 SD 13 APT SD 2	4
31	PETALING	2. DAMANSARA (MBSA)	E1. SEKSYEN 9 (TERES D : JLN 9/7- 9/13A)	4
32	PETALING	6. PETALING (MBPJ)	E12. TM PJS 2C TMN MEDAN (TERES 1) [JLN PJS 2C/2,2C/7,2C/7A,2C/7B,2C/9,2C/12,14]	4

BIL	DAERAH	MUKIM	LOKALITI WABAK	JUMLAH KES
HOTSPOT				
1	HULU LANGAT	KAJANG	JALAN TKP 1-9 TAMAN KANTAN PERMAI	20
2	HULU LANGAT	SEMENYIH	KAMPUNG BARU SEMENYIH	15
3	HULU LANGAT	SEMENYIH	KEM PGA SEMENYIH	15
4	HULU LANGAT	KAJANG	JALAN 3/38-3/56 SEKSYEN 3 BANDAR BARU BANGI	14
5	HULU LANGAT	AMPANG	PANGSAPURI TAMAN AMPANG MEWAH	13
6	HULU LANGAT	SEMENYIH	APPT TAMAN ANGGERIK VILLA 2	12
7	HULU LANGAT	SEMENYIH	JALAN 1-8 TAMAN DESA MEWAH	12
8	HULU LANGAT	CHERAS	PANGSAPURI MEWAH TAMAN CHERAS UTAMA	12
9	HULU LANGAT	KAJANG	APPT SERI CEMPAKA SEKSYEN 16 BANDAR BARU BANGI	11
10	HULU LANGAT	KAJANG	JALAN KAJANG MEWAH 10-20 TAMAN KAJANG MEWAH	10
11	HULU LANGAT	KAJANG	JALAN 8/1-15 SEKSYEN 8 BANDAR BARU BANGI	9
12	HULU LANGAT	KAJANG	JALAN BM 11-27 TAMAN BUKIT MEWAH	9
13	HULU LANGAT	CHERAS	BLOK A-J APPT MEGAH CHERAS 1	6
14	HULU LANGAT	KAJANG	GOODVIEW HEIGHTS KAJANG	4
15	HULU SELANGOR	SERENDAH	APT TERATAI TBR BB	11
16	KLANG	KLANG 01	TAMAN MEWAH JAYA 01	17
17	KLANG	KLANG 01	PANGSAPURI SRI PROTON	11
18	KLANG	KLANG 01	KAMPUNG IDAMAN 01	8
19	KLANG	KLANG (MBSA 01)	SEKSYEN 16 (PANGSAPURI RIMBA JAYA)	7

20	KLANG	KLANG 01	TAMAN BUKIT JATI 01	7
21	KUALA LANGAT	TANJONG 12 (1)	PANGSAPURI IMPIAN, BSP	20
22	KUALA LANGAT	TANJONG 12 (1)	TAMAN RAMBAI INDAH	13
23	PETALING	5. DAMANSARA (MBPJ)	E11. SRI PJS 6 FLAT DESA MENTARI 2 (BLOK 4 , 5 , 6)	69
24	PETALING	7. DAMANSARA (MBSJ)	E14. USJ 16 (SRI TANJUNG)	30
25	PETALING	2. DAMANSARA (MBSA)	E1. SEKSYEN 16 (KUARTERS SUK)	30
26	PETALING	2. DAMANSARA (MBSA)	E1. SEKSYEN 13 (PANGSAPURI BRUNSFIELD RIVERVIEW)	29
27	PETALING	2. DAMANSARA (MBSA)	E3. SEKSYEN 27 (TERES C - JLN 27/38 - 27/52A)	28
28	PETALING	1. BUKIT RAJA (MBSA)	E2. SEKSYEN 17 (TERES A : JLN 17/2 - 17/15)	26
29	PETALING	2. DAMANSARA (MBSA)	E2. SEKSYEN 20 (FLAT A : BLOK 1 - 4)	25
30	PETALING	5. DAMANSARA (MBPJ)	E11. SRI PJS 6 FLAT DESA MENTARI 1 (BLOK 1 , 2 , 3)	24
31	PETALING	7. DAMANSARA (MBSJ)	E13. USJ 3/4	23
32	PETALING	5. DAMANSARA (MBPJ)	E11. SRI PJU 1A PPRT 1 BLOK (D,E,F)	18
33	PETALING	2. DAMANSARA (MBSA)	E4. SEKSYEN U1 (KUARTERS INSTITUSI PENDIDIKAN POLITEKNIK)	17
34	PETALING	4. SUNGAI BULOH (MBPJ)	E6. BL PJU 9 SD 13 APT SRI MERANTI (1) [A,B,C,D,E,F,G]	16
35	PETALING	8. PETALING (MBSJ)	E15. BDR BKT PUCHONG BP 1 (FLAT BKT PUCHONG)	14
36	PETALING	8. PETALING (MBSJ)	E14. TMN SRI PUCHONG	14
37	PETALING	4. SUNGAI BULOH (MBPJ)	E7. KD PJU 3 PALM SPRING KONDO 2 (D,E,F)	14
38	PETALING	7. DAMANSARA (MBSJ)	E13. USJ 3/1	13
39	PETALING	7. DAMANSARA (MBSJ)	E13. SS 19/6	13
40	PETALING	6. PETALING (MBPJ)	E12. TM PJS 2D FLAT DESA MENTARI (BLOK 11)	13

41	PETALING	5. DAMANSARA (MBPJ)	E11. SRI PJU 1A PPRT LEMBAH SUBANG 2 (BLOK A-E)	13
42	PETALING	4. SUNGAI BULOH (MBPJ)	E6. BL PJU 10 APT PERMAI	12
43	PETALING	4. SUNGAI BULOH (MBPJ)	E6. BL PJU 9 SD 13 FORESTA KONDO	12
44	PETALING	3. SUNGAI BULOH (MBSA)	E5. SEKSYEN U5 (PANGSAPURI JASMIN : BLOK 1 - 6)	11
45	PETALING	5. DAMANSARA (MBPJ)	E11. SRI PJS 8 MENTARI COURT	11
46	PETALING	6. PETALING (MBPJ)	E12. TM PJS 1 APT PETALING PERDANA 2 (BLOK I - P]	9
47	PETALING	8. PETALING (MBSJ)	E15. TMN SAUJANA PUCHONG SP 7	8
48	PETALING	5. DAMANSARA (MBPJ)	E11. SRI PJS 10 RIDZUAN KONDO	8
49	PETALING	4. SUNGAI BULOH (MBPJ)	E6. BL PJU 9 SD 10	7
50	PETALING	2. DAMANSARA (MBSA)	E2. SEKSYEN 20 (FLAT B : BLOK 13 - 19)	6
51	PETALING	6. PETALING (MBPJ)	E12. TM PJS 2C FLAT DESA MENTARI (BLOK 9 , 10)	5
52	PETALING	1. BUKIT RAJA (MBSA)	E1. SEKSYEN 7 (FLAT A : BLOK 1 - 12, BLOK 38 - 43)	5
53	SEPANG	DENGKIL	KG. BARU DENGKIL	19