



SITUASI SEMASA

LAPORAN MINGGUAN DEMAM DENGGI NEGERI SELANGOR Bagi Minggu Epidemiologi 25/2022 (Tarikh 19.6.22 - 25.6.22)



1. Analisa bilangan kes berdasarkan daerah

Pada minggu epidemiologi (ME) 25 iaitu bagi tempoh 19 Jun 2022 hingga 25 Jun 2022, sejumlah 885 kes demam denggi telah dilaporkan di Negeri Selangor, iaitu peningkatan sebanyak 0.1% (1 kes) berbanding 884 kes pada minggu sebelumnya. Sejumlah 15,207 kes demam denggi dilaporkan sehingga ME 25 yang berakhir pada 25 Jun 2022 iaitu peningkatan sebanyak 95.4% (7,425 kes) berbanding minggu yang sama tahun 2021 (7,782 kes). 4 kes kematian dilaporkan dalam tempoh ini dan 2 kes kematian pada tempoh yang sama tahun lepas.

Jadual 1: Perbandingan bilangan kes demam denggi mengikut daerah berdasarkan ME dan tahun sebelumnya

DAERAH	KES			KUMULATIF KES SEHINGGA		
	ME 24/2022	ME 25/2022	% Peningkatan/ Penurunan	ME 25/2021	ME 25/2022	% Peningkatan/ Penurunan
GOMBAK	121	105	-13.2%	1,388	1,604	15.6%
HULU LANGAT	171	208	21.6%	2,053	3,160	53.9%
HULU SELANGOR	9	18	100.0%	86	134	55.8%
KLANG	170	123	-27.6%	1,244	3,326	167.4%
KUALA LANGAT	33	33	0.0%	168	433	157.7%
KUALA SELANGOR	19	22	15.8%	158	325	105.7%
PETALING	323	333	3.1%	2,451	5,705	132.8%
SABAK BERNAM	1	0	-100.0%	7	39	457.1%
SEPANG	37	43	16.2%	227	481	111.9%
SELANGOR	884	885	0.1%	7,782	15,207	95.4%

ME 24/2022 = (12.6.2022 - 18.6.2022)

ME 25/2022 = (19.6.2022 - 25.6.2022)

**SITUASI SEMASA****LAPORAN MINGGUAN DEMAM DENGGI NEGERI SELANGOR**
Bagi Minggu Epidemiologi 25/2022 (Tarikh 19.6.22 - 25.6.22)**2. Analisa bilangan kes berdasarkan mukim**

Negeri Selangor mempunyai 56 mukim dimana mukim yang menunjukkan bilangan kes tertinggi pada ME 25/2022 adalah Damansara (138), Klang (98), Petaling (85), Kajang (84) dan Sg. Buloh (84). Manakala secara kumulatif mukim tertinggi bilangan kes adalah Klang (2,491), Damansara (2,360), Kajang (1,504), Sg. Buloh (1,504) dan Petaling (1,348).

Jadual 2: Perbandingan bilangan kes demam denggi mengikut mukim berdasarkan ME

DAERAH	MUKIM	BILANGAN KES		
		ME 24/2022	ME 25/2022	KUMULATIF 2022
Petaling	Sungai Buloh	76	84	1,484
	Petaling	94	85	1,348
	Damansara	139	138	2,360
	Bukit Raja	14	26	514
Hulu Langat	Kajang	82	84	1,504
	Hulu Langat	5	5	59
	Ampang	40	43	651
	Cheras	23	46	531
	Semenyih	11	20	300
	Beranang	10	10	109
	Hulu Semenyih	0	0	6
Gombak	Batu	29	36	681
	Hulu Kelang	36	17	272
	Rawang	32	25	300
	Kuang	22	15	243
	Setapak	2	12	108
Klang	Klang	136	98	2,491
	Kapar	34	25	835
Sepang	Labu	8	7	59
	Dengkil	28	32	395
	Sepang	1	4	27
Sabak Bernam	Bagan Nakhoda Omar	0	0	1
	Pancang Bedena	1	0	10
	Pasir Panjang	0	0	22
	Sabak	0	0	5
	Sungai Panjang	0	0	1

ME 24/2022 = (12.6.2022 - 18.6.2022)

ME 25/2022 = (19.6.2022 - 25.6.2022)



SITUASI SEMASA
LAPORAN MINGGUAN DEMAM DENGGI NEGERI SELANGOR
 Bagi Minggu Epidemiologi 25/2022 (Tarikh 19.6.22 - 25.6.22)



Jadual 2: Perbandingan bilangan kes demam denggi mengikut mukim berdasarkan ME (sambungan)

DAERAH	MUKIM	BILANGAN KES		
		ME 24/2022	ME 25/2022	KUMULATIF 2022
Hulu Selangor	Serendah	4	12	85
	Batang Kali	2	6	18
	Ampang Pecah	1	0	7
	Hulu Bernam	0	0	9
	Kalumpang	1	0	4
	Hulu Yam	0	0	4
	Rasa	0	0	3
	Kerling	1	0	2
	Buluh Telur	0	0	0
	Pertak	0	0	0
	Sg. Gumut	0	0	0
	Sg. Tinggi	0	0	1
	Kuala Kalumpang	0	0	0
	Kuala Selangor	Ijok	11	15
Tanjung Karang		1	1	8
Jeram		4	6	30
Kuala Selangor		1	0	57
Pasangan		0	0	3
Hujung Permatang		0	0	4
Api-Api		0	0	3
Batang Berjantai		2	0	10
Hulu Tinggi	0	0	0	
Kuala Langat	Tanjung 12 (1)	25	26	278
	Tanjung 12 (2)	1	0	40
	Teluk Panglima Garang	7	5	85
	Batu	0	0	21
	Morib	0	0	6
	Jugra	0	2	2
	Bandar	0	0	1
	Kelanang	0	0	0
SELANGOR		884	885	15,207

ME 24/2022 = (12.6.2022 - 18.6.2022)

ME 25/2022 = (19.6.2022 - 25.6.2022)



SITUASI SEMASA
LAPORAN MINGGUAN DEMAM DENGGI NEGERI SELANGOR
Bagi Minggu Epidemiologi 25/2022 (Tarikh 19.6.22 - 25.6.22)



3. Analisa bilangan lokaliti wabak

Jumlah lokaliti wabak denggi aktif pada hari ke-tujuh (Sabtu) **ME 25/2022** adalah sebanyak **351** dengan perincian **lokaliti hotspot 61, wabak tak terkawal 33 dan wabak terkawal 257**. Bilangan lokaliti *hotspot* berdasarkan daerah adalah Petaling 35, Hulu Langat 11, Klang 9, Sepang 3 dan Kuala Langat 3. Senarai lokaliti wabak tak terkawal dan *hotspot* di *Lampiran C*.

Jadual 3: Bilangan lokaliti wabak mengikut daerah

Daerah	Bilangan Lokaliti Wabak						Jumlah Lokaliti Wabak Aktif	
	Wabak Terkawal		Wabak Tak Terkawal		Hotspot		ME 24/2022	ME 25/2022
	ME 24/2022	ME 25/2022	ME 24/2022	ME 25/2022	ME 24/2022	ME 25/2022		
Petaling	95	116	18	16	27	35	140	167
Hulu Langat	62	66	10	10	8	11	80	87
Gombak	0	0	0	0	0	0	0	0
Klang	46	50	12	6	13	9	71	65
Selangor	2	8	0	0	0	3	2	11
Hulu Selangor	7	5	3	0	2	0	12	5
Kuala Langat	1	9	0	1	1	3	2	13
Kuala Selangor	6	3	0	0	3	0	9	3
Sabak Bernam	0	0	0	0	0	0	0	0
SELANGOR	219	257	43	33	54	61	316	351

Wabak Terkawal : dua atau lebih kes dilaporkan di lokaliti yang sama dalam tempoh 14 hari.

Wabak Tak Terkawal : terdapat pertambahan kes selepas hari ke 14 dari tarikh kes kedua dilaporkan.

Hotspot : lokaliti wabak aktif berlarutan melebihi tempoh 30 hari dari tarikh wabak aktif bermula.

Tarikh wabak aktif bermula dari tarikh kes kedua dilaporkan.

4. ULASAN

- Tren kes denggi di negeri Selangor pada ME 25/2022 menunjukkan peningkatan 0.1% (1 kes) berbanding ME 24/2022.
- Terdapat peningkatan bilangan lokaliti wabak aktif sebanyak 11.1% (35 lokaliti) dan bilangan lokaliti wabak hotspot juga bertambah 24.1% (13 lokaliti) pada ME 25/2022 berbanding minggu epid 24/2022.
- Strategi kawalan perlu diperkemas dengan tren kes meningkat agar tren peningkatan kes dapat dibendung.
- Satu (1) kes kematian dilaporkan pada ME 25/2022. Kes kematian denggi sehingga kini meningkat kepada 4 kes. Semua anggota kesihatan perlu dinasihatkan untuk lebih berwaspada (high index of suspicion) bagi pengesanan kes demam denggi terhadap kes yang hadir ke fasiliti kesihatan dengan gejala demam denggi terutamanya pesakit yang datang dari lokaliti wabak denggi.
- Nasihat pencegahan mesti disebar di lokaliti tumpuan awam dan lokaliti yang mempunyai risiko jangkitan bagi membendung peningkatan kejadian kes demam denggi.
- Sehubungan itu, pihak Jabatan Kesihatan Negeri Selangor menyarankan agar komuniti di kawasan kediaman dapat melaksanakan aktiviti pembersihan tempat pembiakan nyamuk aedes sendiri secara berkala di dalam dan persekitaran tempat tinggal dengan ;
 - Meluangkan hanya 10 minit seminggu, pastikan semua takungan air yang tidak digunakan dipersekitaran masing-masing dimusnahkan.
 - Meletakkan ubat pembunuh jentik-jentik ditempat takungan air yang tidak dapat dimusnahkan
 - Bagi takungan air kekal yang disimpan untuk kegunaan, hendaklah sentiasa ditutup rapat atau diletakkan ubat pembunuh jentik-jentik serta diperiksa seminggu sekali.
 - Memakai alat pelindung diri dan pakaian yang menutupi lengan dan kaki untuk mengelakkan gigitan nyamuk.
- Sebarang maklumat tambahan berkaitan kawalan dan pencegahan denggi boleh diperolehi melalui <https://www.infosihat.gov.my/index.php/demam-denggi>

Disediakan oleh: Unit Kawalan Penyakit Bawaan Vektor, Jabatan Kesihatan Negeri Selangor

Tarikh: 27/06/2022

Sumber data : e-Dengue

Disemak oleh : Bahbindar Singh a/l Jora Singh
Jawatan : Pegawai Kesihatan Persekitaran
Unit : Kawalan Penyakit Bawaan Vektor
Tarikh : 27/06/2022

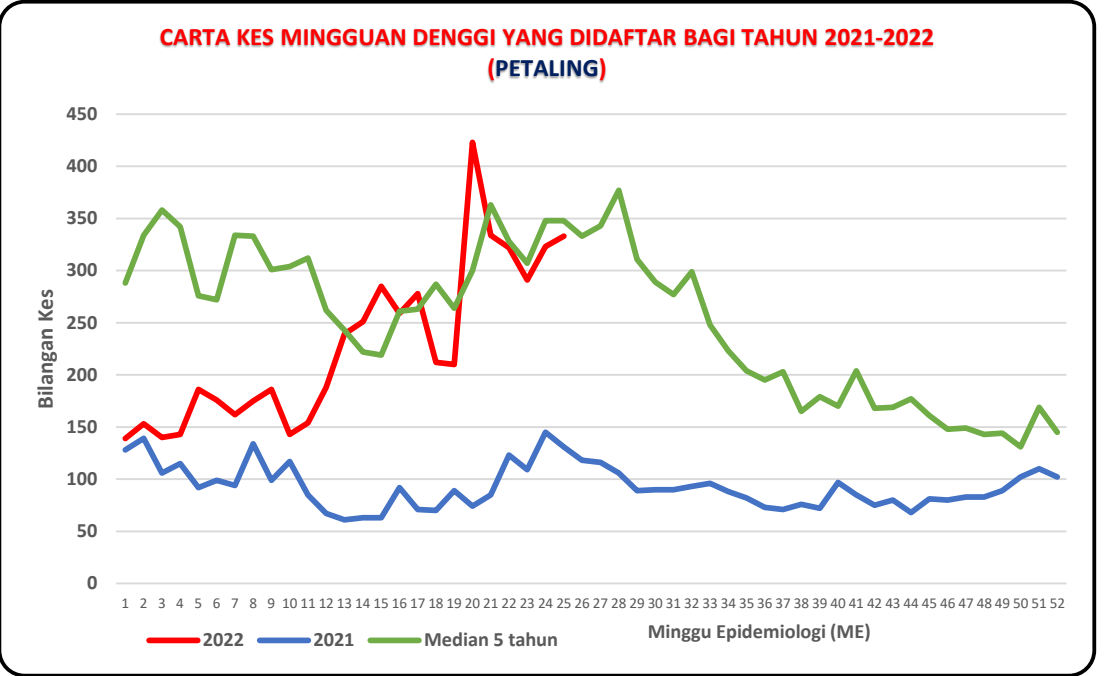
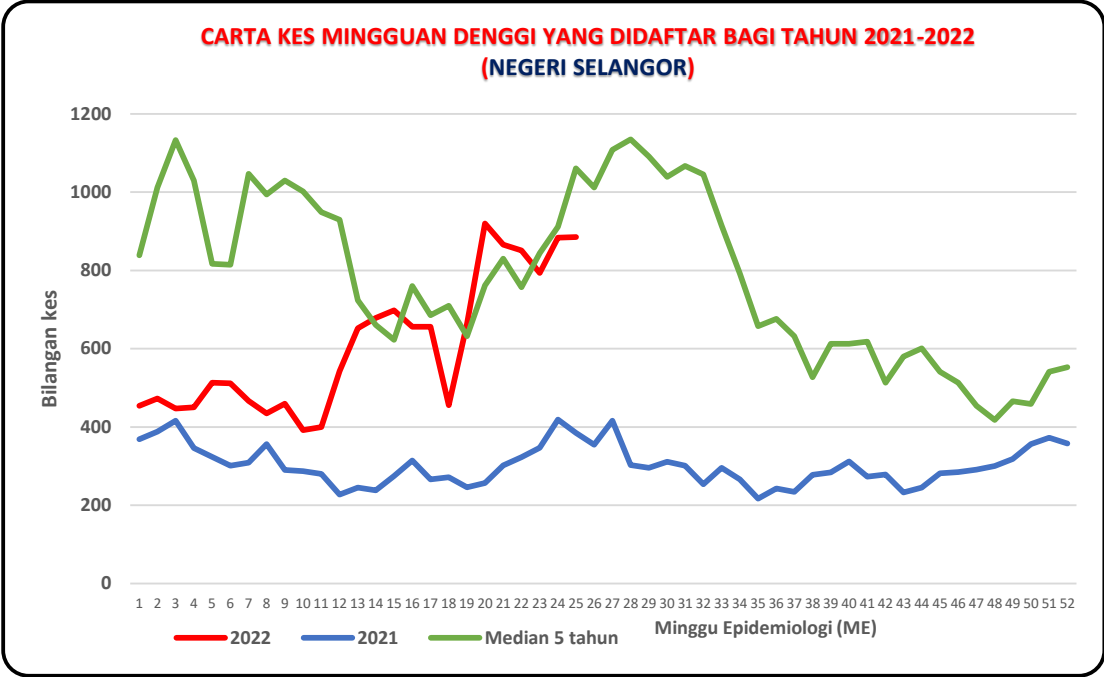

**CARTA KES MINGGUAN DENGGI YANG DIDAFAR BAGI TAHUN 2021-2022
(HULU LANGAT)**

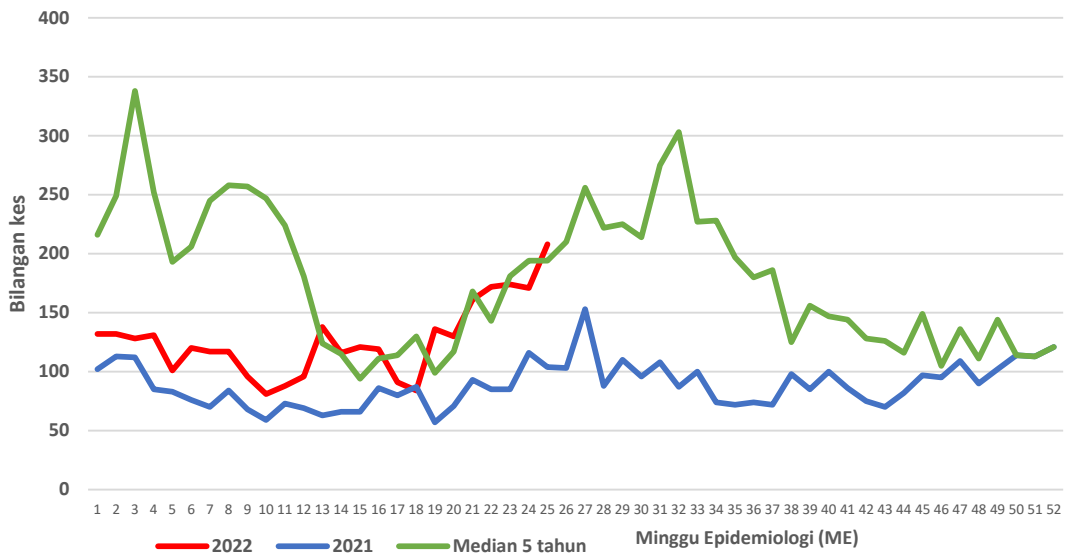

**CARTA KES MINGGUAN DENGGI YANG DIDAFAR BAGI TAHUN 2021-2022
(KLANG)**

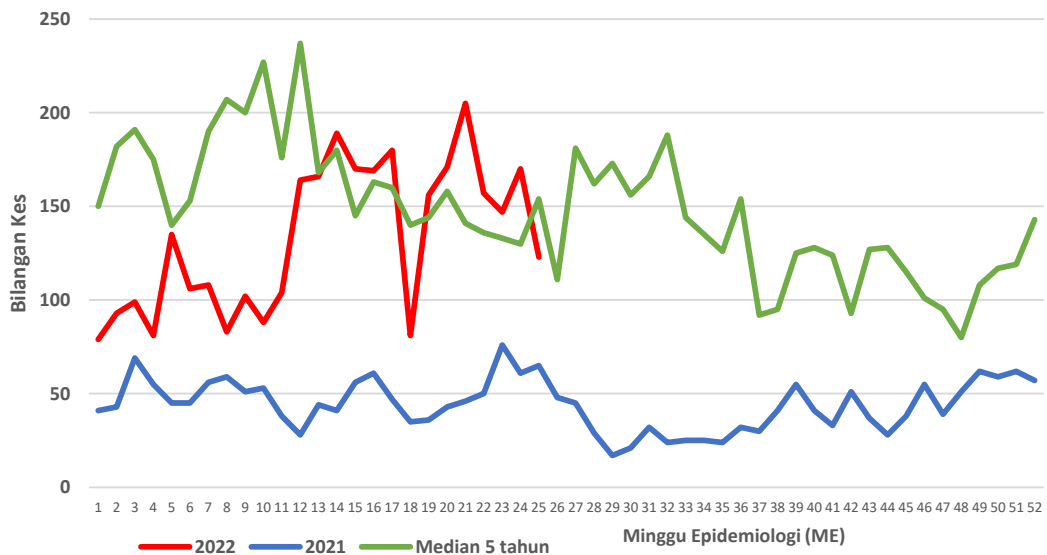

**CARTA KES MINGGUAN DENGGI YANG DIDAFAR BAGI TAHUN 2021-2022
(GOMBAK)**

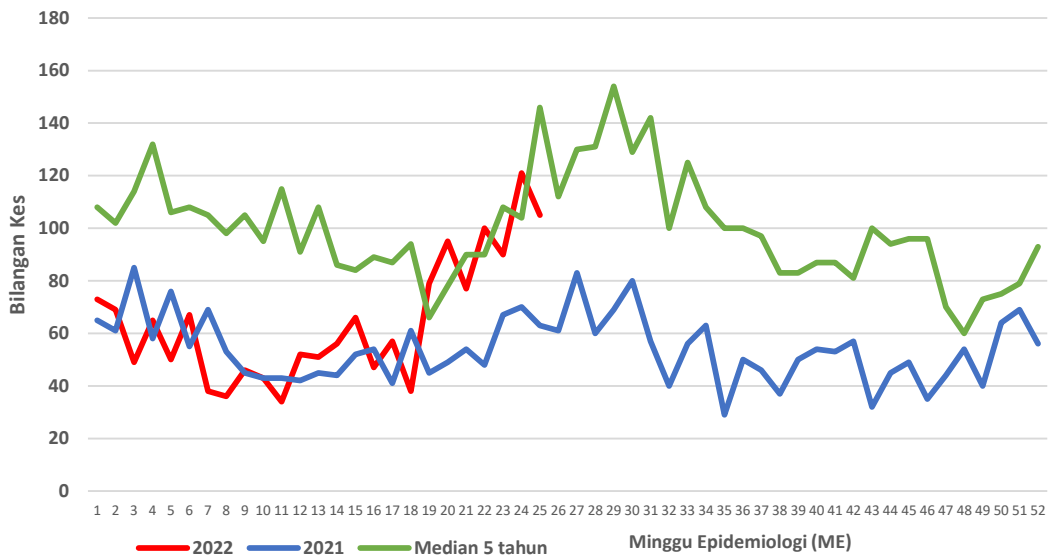

**CARTA KES MINGGUAN DENGGI YANG DIDAFAR BAGI TAHUN 2021-2022
(SEPANG)**

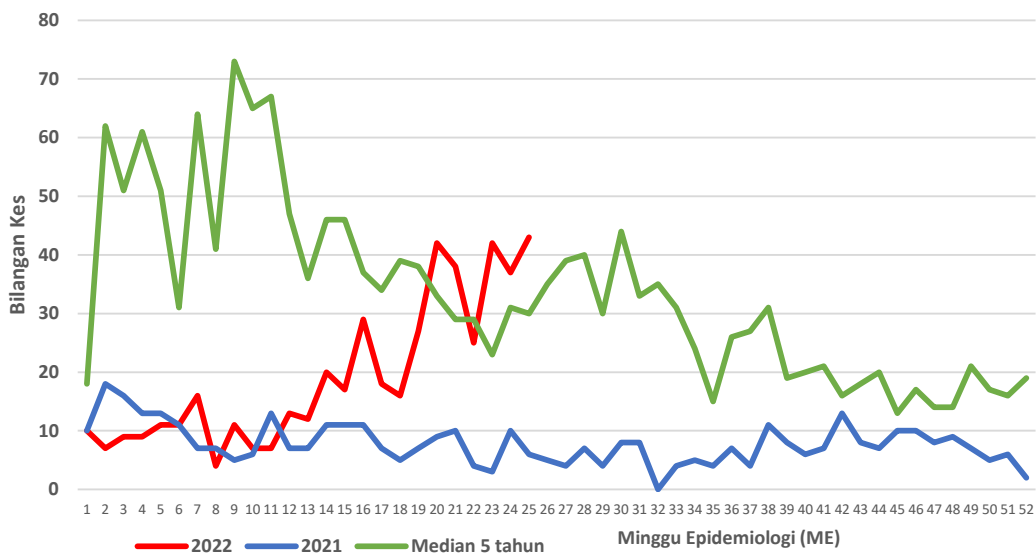

**CARTA KES MINGGUAN DENGGI YANG DIDAFTR BAGI TAHUN 2021-2022
(HULU SELANGOR)**

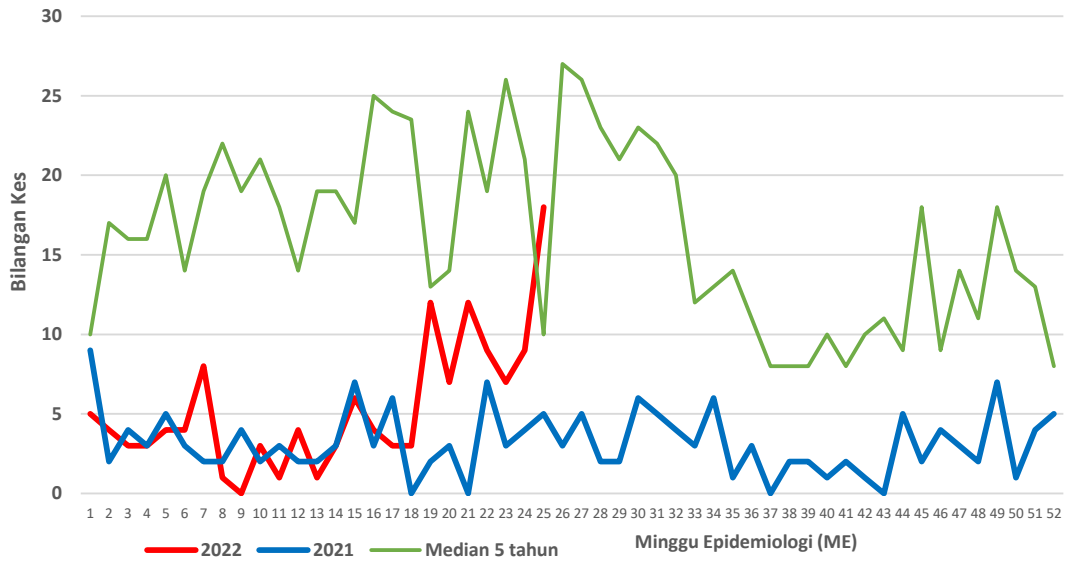

**CARTA KES MINGGUAN DENGGI YANG DIDAFTR BAGI TAHUN 2021-2022
(KUALA SELANGOR)**

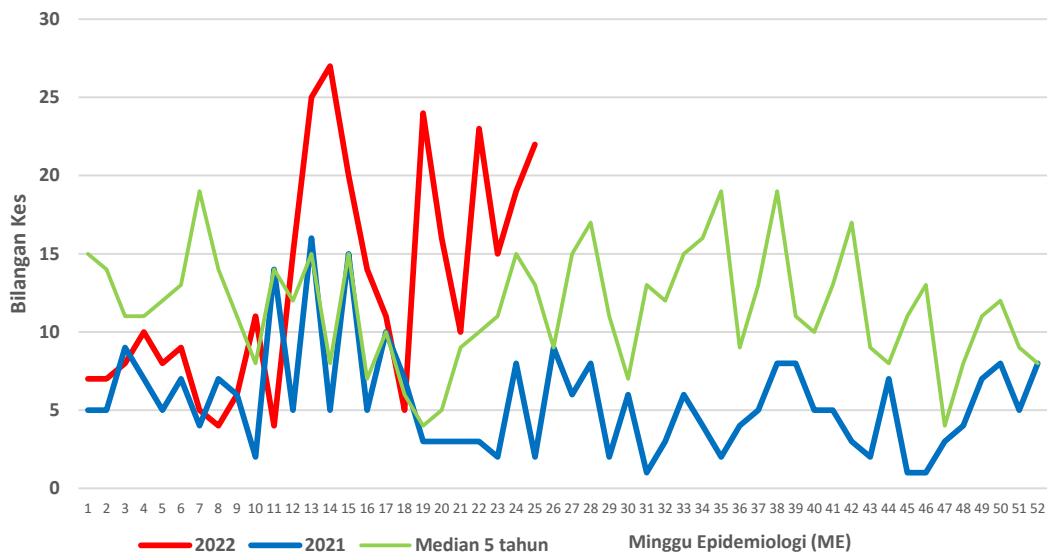

**CARTA KES MINGGUAN DENGGI YANG DIDAFAR BAGI TAHUN 2021-2022
(KUALA LANGAT)**

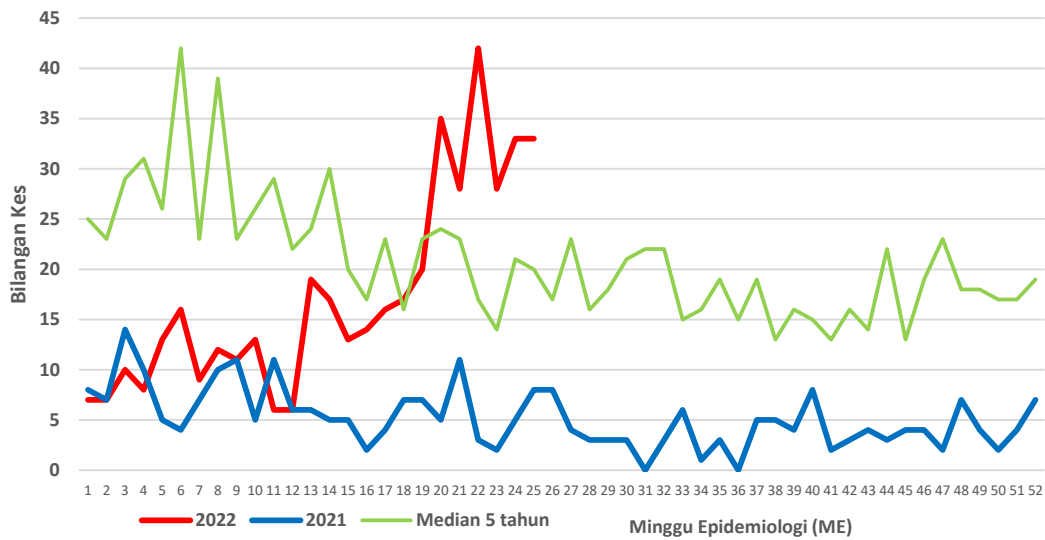

**CARTA KES MINGGUAN DENGGI YANG DIDAFAR BAGI TAHUN 2021-2022
(SABAK BERNAM)**

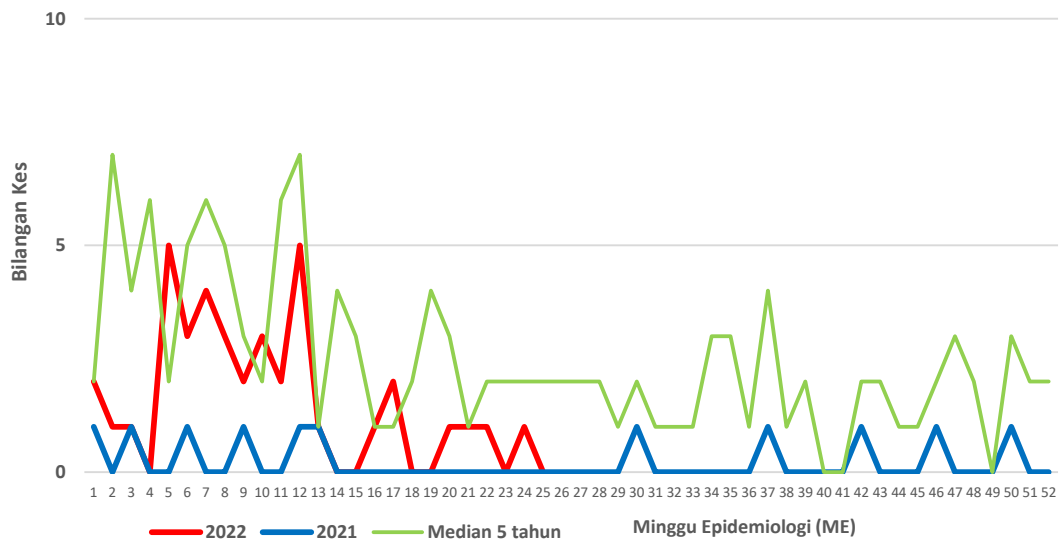

Lampiran B

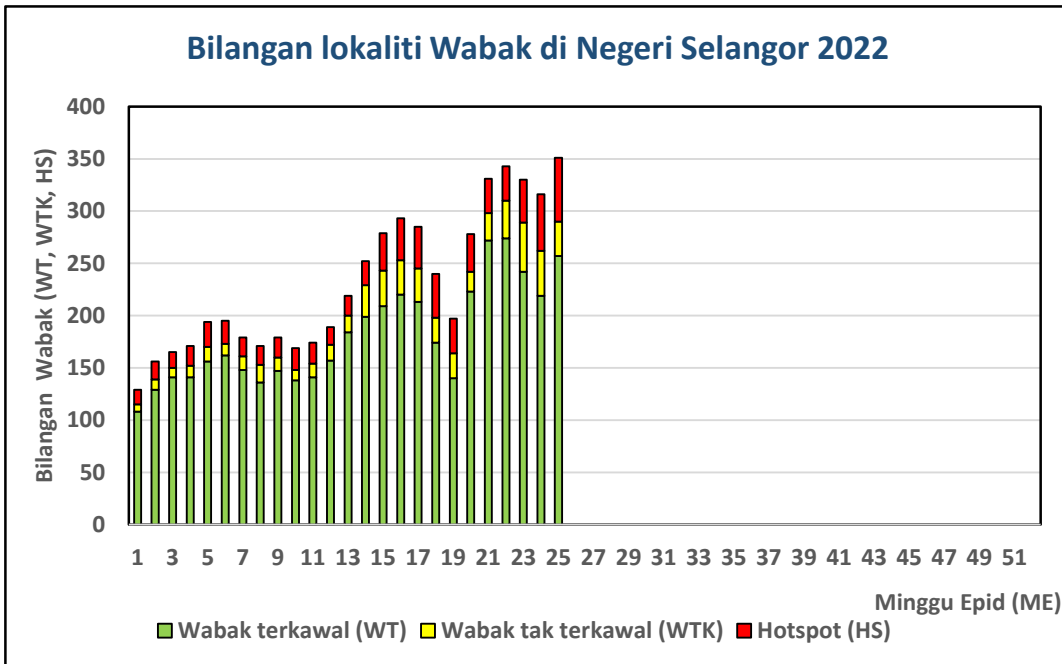

Lampiran C**Senarai lokality wabak tak terkawal dan Hotspot di Selangor**

Tarikh Aktiviti: 25 Jun 2022

BIL	DAERAH	MUKIM	LOKALITI WABAK	JUMLAH KES
WABAK TAK TERKAWAL				
1	HULU LANGAT	SEMENYIH	APPT TAMAN ANGGERIK VILLA 2	9
2	HULU LANGAT	KAJANG	APPT SRI TANJUNG SEKSYEN 7 BANDAR BARU BANGI	8
3	HULU LANGAT	KAJANG	TAMAN DESA SURADA	7
4	HULU LANGAT	SEMENYIH	KEM PGA SEMENYIH	6
5	HULU LANGAT	CHERAS	APPT SERI PULAI TAMAN BALAKONG JAYA	5
6	HULU LANGAT	BERANANG	BLOK H-M PANGSAPURI BAIDURI BANDAR TASIK KESUMA	5
7	HULU LANGAT	SEMENYIH	JALAN 1-8 TAMAN DESA MEWAH	5
8	HULU LANGAT	KAJANG	JALAN 3/67-76 SEKSYEN 3 BANDAR BARU BANGI	5
9	HULU LANGAT	KAJANG	PANGSAPURI NURI BANDAR BUKIT MAHKOTA	5
10	HULU LANGAT	SEMENYIH	DIAMOND CITY DIAMOND RESIDENCE	4
11	KLANG	KLANG 01	APARTMENT AMAZING HEIGHT	10
12	KLANG	KLANG 01	TAMAN MEWAH JAYA 01	10
13	KLANG	KAPAR 02	KAMPUNG BATU BELAH 18	7
14	KLANG	KLANG 01	TAMAN ANDALAS JAYA	7
15	KLANG	KLANG 01	TAMAN SENTOSA PERDANA 03	6
16	KLANG	KLANG 01	BAYU PERDANA APARTMENT SRI BAYU	5
17	KUALA LANGAT	TANJONG 12 (1)	PANGSAPURI SERI SAUJANA, BSP	9
18	PETALING	2. DAMANSARA (MBSA)	E2. SEKSYEN 20 (FLAT A : BLOK 1 - 4)	10

19	PETALING	5. DAMANSARA (MBPJ)	E9. KT SS 9 (TERES 2) [JLN SS 9/1 - 9/8]	10
20	PETALING	4. SUNGAI BULOH (MBPJ)	E8. BU PJU 6A PELANGI UTAMA KONDO	8
21	PETALING	7. DAMANSARA (MBSJ)	E13. USJ 12/2	7
22	PETALING	3. SUNGAI BULOH (MBSA)	E5. SEKSYEN U5 (PANGSAPURI SUBANG SURIA : BLOK 1 - 8)	7
23	PETALING	2. DAMANSARA (MBSA)	E1. SEKSYEN 9 (KONDO SRI MAHLIGAI & TOWNHOUSE SRI MAHLIGAI)	6
24	PETALING	7. DAMANSARA (MBSJ)	E13. TMN PINGGIRAN USJ 2 (SRI KAYAN)	6
25	PETALING	2. DAMANSARA (MBSA)	E1. SEKSYEN 16 (FLAT A : BLOK 1 - 4, BLOK 9 - 16)	5
26	PETALING	8. PETALING (MBSJ)	E15. TMN PUCHONG PERDANA (VISTA MILLENIUM)	5
27	PETALING	8. PETALING (MBSJ)	E15. TMN SAUJANA PUCHONG SP 7	5
28	PETALING	6. PETALING (MBPJ)	E12. TM PJS 2C APT MEDAN CAHAYA 1 (BLOK A , B , C)	4
29	PETALING	7. DAMANSARA (MBSJ)	E13. PJS 7/7, 9, 10	4
30	PETALING	8. PETALING (MBSJ)	E14. BDR PUCHONG JAYA JLN BANDAR (SRI ANGGERIK BLOK A, B, C, D)	4
31	PETALING	4. SUNGAI BULOH (MBPJ)	E6. BL PJU 9 SD 8	4
32	PETALING	4. SUNGAI BULOH (MBPJ)	E9. KT SS 2 (2) [JLN SS 2/45,2/46,2/47,2/48,2/49,2/50,2/51,2/52,2/53,2/55]	4
33	PETALING	5. DAMANSARA (MBPJ)	E9. KT SS 9A 1 (JLN 9A/3,5,6,7,8,9,10,11,12,17,20)	4

BIL	DAERAH	MUKIM	LOKALITI WABAK	JUMLAH KES
HOTSPOT				
1	HULU LANGAT	BERANANG	JALAN KESUMA 7/2 (TERES),7/8-7/16 BANDAR TASIK KESUMA	25
2	HULU LANGAT	KAJANG	JALAN TKP 1-9 TAMAN KANTAN PERMAI	15
3	HULU LANGAT	CHERAS	TAMAN SRI CHERAS	13
4	HULU LANGAT	KAJANG	JALAN 1-17 KAMPUNG BARU SUNGAI CHUA	12
5	HULU LANGAT	SEMENYIH	KAMPUNG BARU SEMENYIH	11
6	HULU LANGAT	BERANANG	TAMAN SEMENYIH PARKLANDS	8
7	HULU LANGAT	KAJANG	APPT TAMAN KAJANG PERDANA 2	7
8	HULU LANGAT	HULU LANGAT	FLAT DELIMA TAMAN PINGGIRAN DELIMA	7
9	HULU LANGAT	KAJANG	JALAN 2/3 SEKSYEN 2 BANDAR SRI PUTRA	6
10	HULU LANGAT	KAJANG	JALAN KAJANG MEWAH 10-20 TAMAN KAJANG MEWAH	5
11	HULU LANGAT	CHERAS	LORONG TAN SRI ABDUL RAHMAN HASHIM TAMAN DESA BAIDURI	5
12	KLANG	KLANG (MBSA 01)	SEKSYEN 35 (DESA KEMUNING)	18
13	KLANG	KLANG 01	FLAT JALAN BATU NILAM 34	13
14	KLANG	KLANG 01	TAMAN SENTOSA 08	12
15	KLANG	KLANG 01	BANDAR PUTERI 16	11
16	KLANG	KLANG (MBSA 01)	SEKSYEN 36 (DESA LATANIA JLN 36/1 - 36/9C)	9
17	KLANG	KLANG 01	TAMAN SENTOSA PERDANA 05	9
18	KLANG	KAPAR 01	TAMAN CEMPAKASARI 02	6
19	KLANG	KLANG 01	TAMAN SENTOSA 29	6

20	KLANG	KLANG 01	BANDAR SULTAN SULEIMAN 01	5
21	KUALA LANGAT	TANJONG 12 (1)	TAMAN SERI JAROM	33
22	KUALA LANGAT	TANJONG 12 (1)	PANGSAPURI IMPIAN, BSP	12
23	KUALA LANGAT	TANJONG 12 (1)	LORONG 15-18,KG BARU SG.JAROM	7
24	PETALING	5. DAMANSARA (MBPJ)	E11. SRI PJS 6 FLAT DESA MENTARI 2 (BLOK 4 , 5 , 6)	66
25	PETALING	7. DAMANSARA (MBSJ)	E13. SS 19/1	36
26	PETALING	7. DAMANSARA (MBSJ)	E14. USJ 16 (SRI TANJUNG)	27
27	PETALING	1. BUKIT RAJA (MBSA)	E2. SEKSYEN 17 (TERES A : JLN 17/2 - 17/15)	21
28	PETALING	7. DAMANSARA (MBSJ)	E13. USJ 12/1	17
29	PETALING	2. DAMANSARA (MBSA)	E1. SEKSYEN 16 (FLAT C : BLOK 17 - 26)	16
30	PETALING	2. DAMANSARA (MBSA)	E3. SEKSYEN 27 (TERES C - JLN 27/38 - 27/52A)	16
31	PETALING	2. DAMANSARA (MBSA)	E1. SEKSYEN 13 (PANGSAPURI BRUNSFIELD RIVERVIEW)	15
32	PETALING	5. DAMANSARA (MBPJ)	E11. SRI PJS 6 PANGSAPURI PKNS	15
33	PETALING	4. SUNGAI BULOH (MBPJ)	E8. BU PJU 6A TMN KAYU ARA INDAH	15
34	PETALING	7. DAMANSARA (MBSJ)	E13. USJ 2/4	13
35	PETALING	8. PETALING (MBSJ)	E15. TMN PUCHONG UTAMA (JLN PU 8)	13
36	PETALING	8. PETALING (MBSJ)	E16. TMN PINGGIRAN PUTRA (VISTA PINGGIRAN) JLN PINGGIRAN PUTRA	13
37	PETALING	5. DAMANSARA (MBPJ)	E11. SRI PJU 1A PPRT 1 BLOK (D,E,F)	12
38	PETALING	7. DAMANSARA (MBSJ)	E13. USJ 3/4	12
39	PETALING	2. DAMANSARA (MBSA)	E3. SEKSYEN 26 (FLAT PPRT BLOK A,B,C)	12
40	PETALING	2. DAMANSARA (MBSA)	E4. SEKSYEN U1 (KUARTERS INSTITUSI PENDIDIKAN POLITEKNIK)	12

41	PETALING	4. SUNGAI BULOH (MBPJ)	E7. KD PJU 3 PALM SPRING KONDO 2 (D,E,F)	11
42	PETALING	7. DAMANSARA (MBSJ)	E14. USJ 20/6	10
43	PETALING	2. DAMANSARA (MBSA)	E3. SEKSYEN 28 (PANGSAPURI SRI ANGKASA)	10
44	PETALING	2. DAMANSARA (MBSA)	E1. SEKSYEN 16 (PANGSAPURI ANGGERIK INDAH)	9
45	PETALING	4. SUNGAI BULOH (MBPJ)	E7. KD PJU 5 SEK 8 GUGUSAN KEMUNING (A,B) PPRT	9
46	PETALING	6. PETALING (MBPJ)	E12. TMN PJS 2C TMN MEDAN (TERES 4) [JLN PJS 2C/11,2C/11A,B,C,D,F,G,H,J,K,L,28,2]	8
47	PETALING	7. DAMANSARA (MBSJ)	E13. PJS 9/2 - PJS 9/30	8
48	PETALING	7. DAMANSARA (MBSJ)	E13. TMN PINGGIRAN USJ 3	8
49	PETALING	8. PETALING (MBSJ)	E14. TMN SRI PUCHONG	8
50	PETALING	5. DAMANSARA (MBPJ)	E11. SRI PJS 6 KG LINDUNGAN (TERES 1) [JLN PJS 6/1,6/1A,6/1C,6/1D,6/1E,6/1F]	7
51	PETALING	8. PETALING (MBSJ)	E15. BDR BKT PUCHONG BP 7 (RUMAH KEDAI/EPIC RESIDENCE)	7
52	PETALING	4. SUNGAI BULOH (MBPJ)	E6. BL PJU 10 APT PERMAI	7
53	PETALING	4. SUNGAI BULOH (MBPJ)	E7. KD PJU 5 SEK 5 APT CARMILA	7
54	PETALING	4. SUNGAI BULOH (MBPJ)	E7. KD PJU 5 SEK 6 PALMA PUTERI	7
55	PETALING	7. DAMANSARA (MBSJ)	E14. PUTRA HEIGHT 8 (JLN PUTRA BAHAGIA 8/2)	6
56	PETALING	5. DAMANSARA (MBPJ)	E11. SRI PJS 6 KG LINDUNGAN (TERES 3) [JLN PJS 6/4A - 6/4F]	5
57	PETALING	4. SUNGAI BULOH (MBPJ)	E6. BL PJU 10 APT HARMONI 2 (D,E,F,G,H,J,K,R,S,T)	5
58	PETALING	1. BUKIT RAJA (MBSA)	E1. SEKSYEN 7 (FLAT B : BLOK 13 - 37)	4
59	SEPANG	DENGKIL	APT CEMPAKA, BKT PUCHONG 2	12
60	SEPANG	DENGKIL	TAMAN PERMATA	11
61	SEPANG	DENGKIL	KG. BARU DENGKIL	9