



SITUASI SEMASA

LAPORAN MINGGUAN DEMAM DENGGI NEGERI SELANGOR Bagi Minggu Epidemiologi 24/2022 (Tarikh 12.6.22 - 18.6.22)



1. Analisa bilangan kes berdasarkan daerah

Pada minggu epidemiologi (ME) 24 iaitu bagi tempoh 12 Jun 2022 hingga 18 Jun 2022, sejumlah 884 kes demam denggi telah dilaporkan di Negeri Selangor, iaitu peningkatan sebanyak 11.3% (90 kes) berbanding 794 kes pada minggu sebelumnya. Sejumlah 14,322 kes demam denggi dilaporkan pada ME 24 yang berakhir pada 18 Jun 2022 iaitu peningkatan sebanyak 93.6% (6,925 kes) berbanding minggu yang sama tahun 2021 (7,397 kes). 3 kes kematian dilaporkan dalam tempoh ini dan 2 kes kematian pada tempoh yang sama tahun lepas.

Jadual 1: Perbandingan bilangan kes demam denggi mengikut daerah berdasarkan ME dan tahun sebelumnya

DAERAH	KES			KUMULATIF KES SEHINGGA		
	ME 23/2022	ME 24/2022	% Peningkatan/ Penurunan	ME 24/2021	ME 24/2022	% Peningkatan/ Penurunan
GOMBAK	90	121	34.4%	1,325	1,499	13.1%
HULU LANGAT	174	171	-1.7%	1,949	2,952	51.5%
HULU SELANGOR	7	9	28.6%	81	116	43.2%
KLANG	147	170	15.6%	1,179	3,203	171.7%
KUALA LANGAT	28	33	17.9%	160	400	150.0%
KUALA SELANGOR	15	19	26.7%	156	303	94.2%
PETALING	291	323	11.0%	2,320	5,372	131.6%
SABAK BERNAM	0	1	100.0%	6	39	550.0%
SEPANG	42	37	-11.9%	221	438	98.2%
SELANGOR	794	884	11.3%	7,397	14,322	93.6%

ME 23/2022 = (5.6.2022 - 11.6.2022)

ME 24/2022 = (12.6.2022 - 18.6.2022)

**SITUASI SEMASA****LAPORAN MINGGUAN DEMAM DENGGI NEGERI SELANGOR**
Bagi Minggu Epidemiologi 24/2022 (Tarikh 12.6.22 - 18.6.22)**2. Analisa bilangan kes berdasarkan mukim**

Negeri Selangor mempunyai 56 mukim dimana mukim yang menunjukkan bilangan kes tertinggi pada ME 24/2022 adalah Damansara (139), Klang (136), Petaling (94), Kajang (82) dan Sg. Buloh (76). Manakala secara kumulatif mukim tertinggi bilangan kes adalah Klang (2,393), Damansara (2,222), Kajang (1,420), Sg. Buloh (1,400) dan Petaling (1,263).

Jadual 2: Perbandingan bilangan kes demam denggi mengikut mukim berdasarkan ME

DAERAH	MUKIM	BILANGAN KES		
		ME 23/2022	ME 24/2022	KUMULATIF 2022
Petaling	Sungai Buloh	72	76	1,400
	Petaling	87	94	1,263
	Damansara	111	139	2,222
	Bukit Raja	21	14	488
Hulu Langat	Kajang	57	82	1,420
	Hulu Langat	5	5	54
	Ampang	32	40	608
	Cheras	50	23	485
	Semenyih	25	11	280
	Beranang	5	10	99
	Hulu Semenyih	0	0	6
Gombak	Batu	30	29	645
	Hulu Kelang	19	36	255
	Rawang	24	32	275
	Kuang	12	22	228
	Setapak	5	2	96
Klang	Klang	120	136	2,393
	Kapar	27	34	810
Sepang	Labu	5	8	52
	Dengkil	34	28	363
	Sepang	3	1	23
Sabak Bernam	Bagan Nakhoda Omar	0	0	1
	Pancang Bedena	0	1	10
	Pasir Panjang	0	0	22
	Sabak	0	0	5
	Sungai Panjang	0	0	1

ME 23/2022 = (5.6.2022 - 11.6.2022)

ME 24/2022 = (12.6.2022 - 18.6.2022)



SITUASI SEMASA
LAPORAN MINGGUAN DEMAM DENGGI NEGERI SELANGOR
 Bagi Minggu Epidemiologi 24/2022 (Tarikh 12.6.22 - 18.6.22)



Jadual 2: Perbandingan bilangan kes demam denggi mengikut mukim berdasarkan ME (sambungan)

DAERAH	MUKIM	BILANGAN KES		
		ME 23/2022	ME 24/2022	KUMULATIF 2022
Hulu Selangor	Serendah	4	4	73
	Batang Kali	1	2	12
	Ampang Pecah	0	1	7
	Hulu Bernam	1	0	9
	Kalumpang	1	1	4
	Hulu Yam	0	0	4
	Rasa	0	0	3
	Kerling	0	1	2
	Buluh Telur	0	0	0
	Pertak	0	0	0
	Sg. Gumut	0	0	0
	Sg. Tinggi	0	0	1
	Kuala Kalumpang	0	0	0
	Kuala Selangor	Ijok	8	11
Tanjung Karang		1	1	7
Jeram		4	4	24
Kuala Selangor		0	1	57
Pasangan		0	0	3
Hujung Permatang		0	0	4
Api-Api		0	0	3
Batang Berjantai		2	2	10
Hulu Tinggi	0	0	0	
Kuala Langat	Tanjung 12 (1)	22	25	252
	Tanjung 12 (2)	3	1	40
	Teluk Panglima Garang	3	7	80
	Batu	0	0	21
	Morib	0	0	6
	Jugra	0	0	0
	Bandar	0	0	1
	Kelanang	0	0	0
SELANGOR		794	884	14,322

ME 23/2022 = (5.6.2022 - 11.6.2022)

ME 24/2022 = (12.6.2022 - 18.6.2022)



SITUASI SEMASA
LAPORAN MINGGUAN DEMAM DENGGI NEGERI SELANGOR
Bagi Minggu Epidemiologi 24/2022 (Tarikh 12.6.22 - 18.6.22)



3. Analisa bilangan lokaliti wabak

Jumlah lokaliti wabak denggi aktif pada hari ke-tujuh (Sabtu) **ME 24/2022** adalah sebanyak **316** dengan perincian **lokaliti hotspot 54, wabak tak terkawal 43 dan wabak terkawal 219**. Bilangan lokaliti *hotspot* berdasarkan daerah adalah Petaling 27, Klang 13, Hulu Langat 8, Kuala Selangor 3, Hulu Selangor 2 dan Kuala Langat 1. Senarai lokaliti wabak tak terkawal dan *hotspot* di *Lampiran C*.

Jadual 3: Bilangan lokaliti wabak mengikut daerah

Daerah	Bilangan Lokaliti Wabak						Jumlah Lokaliti Wabak Aktif	
	Wabak Terkawal		Wabak Tak Terkawal		Hotspot		ME 23/2022	ME 24/2022
	ME 23/2022	ME 24/2022	ME 23/2022	ME 24/2022	ME 23/2022	ME 24/2022		
Petaling	109	95	19	18	22	27	150	140
Hulu Langat	66	62	3	10	9	8	78	80
Gombak	6	0	0	0	0	0	6	0
Klang	47	46	17	12	7	13	71	71
Sepang	2	2	3	0	1	0	6	2
Hulu Selangor	3	7	0	3	0	2	3	12
Kuala Langat	8	1	4	0	2	1	14	2
Kuala Selangor	1	6	1	0	0	3	2	9
Sabak Bernam	0	0	0	0	0	0	0	0
SELANGOR	242	219	47	43	41	54	330	316

Wabak Terkawal : dua atau lebih kes dilaporkan di lokaliti yang sama dalam tempoh 14 hari.

Wabak Tak Terkawal : terdapat pertambahan kes selepas hari ke 14 dari tarikh kes kedua dilaporkan.

Hotspot : lokaliti wabak aktif berlarutan melebihi tempoh 30 hari dari tarikh wabak aktif bermula.

Tarikh wabak aktif bermula dari tarikh kes kedua dilaporkan.

4. ULASAN

- Tren kes denggi di negeri Selangor pada ME 24/2022 menunjukkan peningkatan kes sebanyak 11.3% (90 kes) berbanding ME 23/2022 sebelumnya.
- Aktiviti pencegahan dan kawalan denggi perlu diteruskan dan dipergiatkan agar tren peningkatan kes dapat dibendung.
- Walaupun terdapat penurunan bilangan lokaliti wabak aktif sebanyak 4.2% (14 lokaliti), di dapati terdapat peningkatan bilangan lokaliti bagi wabak hotspot pada ME 24/2022 berbanding minggu epid 23/2022 sebanyak 31.7% (13 lokaliti). Perbincangan dengan agensi-agensi luar yang terlibat dengan pasukan denggi perlu diaktifkan dan diteruskan agar masing-masing memainkan peranan dalam kawalan penyakit denggi.
- Tiada kes kematian dilaporkan pada ME 24/2022. Kes kematian denggi sehingga kini kekal sebanyak 3 kes. Semua anggota kesihatan perlu dinasihatkan untuk lebih berwaspada (high index of suspicion) bagi pengesanan kes demam denggi terhadap kes yang hadir ke fasiliti kesihatan dengan gejala demam denggi terutamanya pesakit yang datang dari lokaliti wabak denggi.
- Nasihat pencegahan mesti disebar di lokaliti tumpuan awam dan lokaliti yang mempunyai risiko jangkitan bagi membendung peningkatan kejadian kes demam denggi.
- Sehubungan itu, pihak Jabatan Kesihatan Negeri Selangor menyarankan agar komuniti di kawasan kediaman dapat melaksanakan aktiviti pembersihan tempat pembiakan nyamuk aedes sendiri secara berkala di dalam dan persekitaran tempat tinggal dengan ;
 - Meluangkan hanya 10 minit seminggu, pastikan semua takungan air yang tidak digunakan dipersekitaran masing-masing dimusnahkan.
 - Meletakkan ubat pembunuh jentik-jentik ditempat takungan air yang tidak dapat dimusnahkan
 - Bagi takungan air kekal yang disimpan untuk kegunaan, hendaklah sentiasa ditutup rapat atau diletakkan ubat pembunuh jentik-jentik serta diperiksa seminggu sekali.
 - Memakai alat pelindung diri dan pakaian yang menutupi lengan dan kaki untuk mengelakkan gigitan nyamuk.
- Sebarang maklumat tambahan berkaitan kawalan dan pencegahan denggi boleh diperolehi melalui <https://www.infosihat.gov.my/index.php/demam-denggi>

Disediakan oleh: Unit Kawalan Penyakit Bawaan Vektor, Jabatan Kesihatan Negeri Selangor

Tarikh: 20/06/2022

Sumber data : e-Dengue

Disemak oleh : Dr Bariyah bt Kadas
Jawatan : Ketua Penolong Pengarah UD 54
Unit : Unit Kawalan Penyakit Bawaan vektor
Tarikh : 20/06/2022

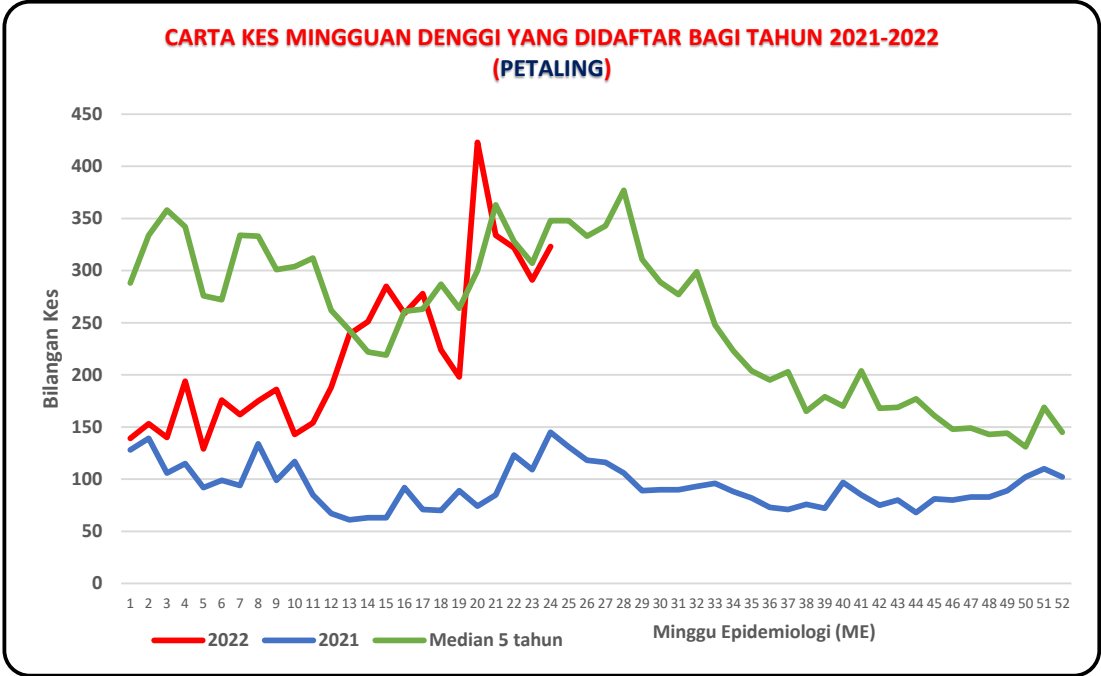
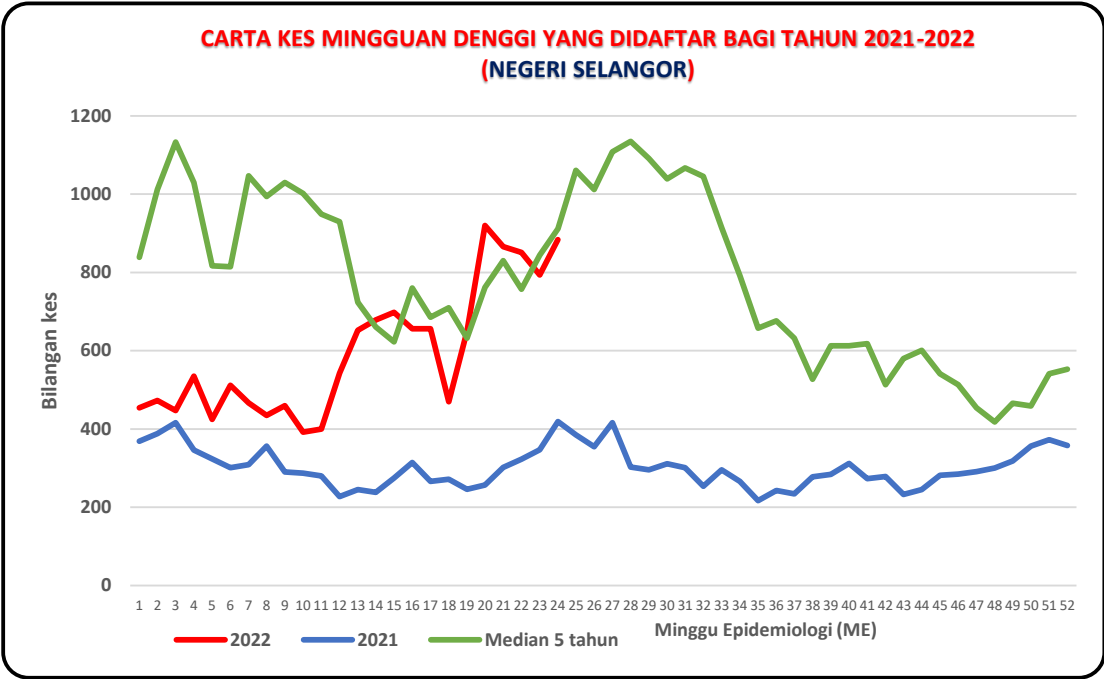

**CARTA KES MINGGUAN DENGGI YANG DIDAFAR BAGI TAHUN 2021-2022
(HULU LANGAT)**

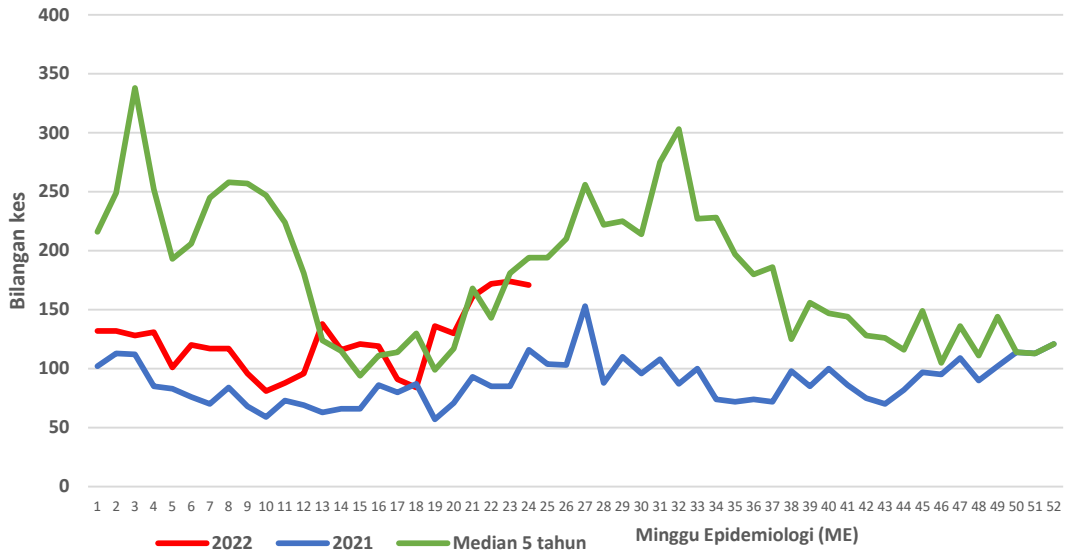

**CARTA KES MINGGUAN DENGGI YANG DIDAFAR BAGI TAHUN 2021-2022
(KLANG)**

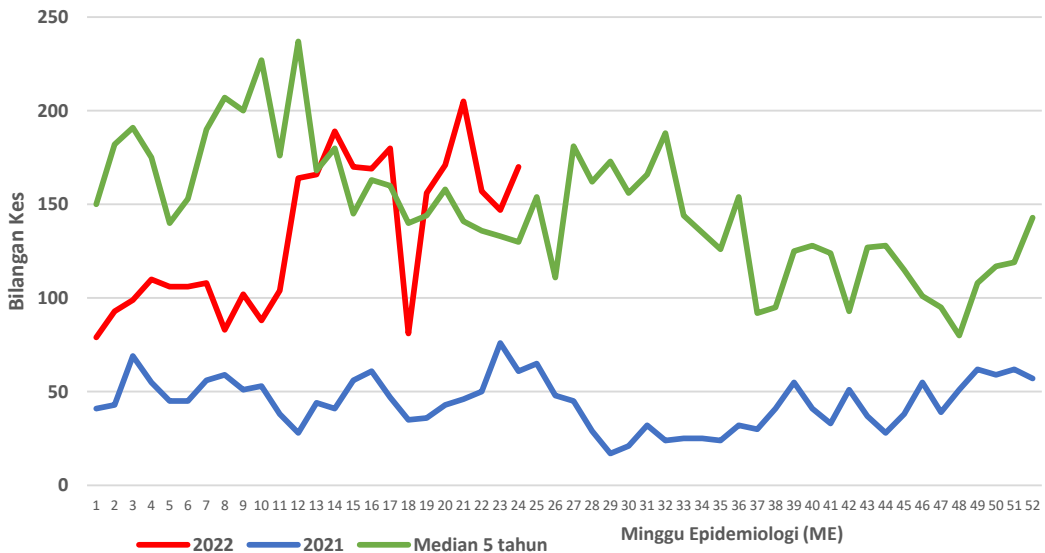

**CARTA KES MINGGUAN DENGGI YANG DIDAFETAR BAGI TAHUN 2021-2022
(GOMBAK)**

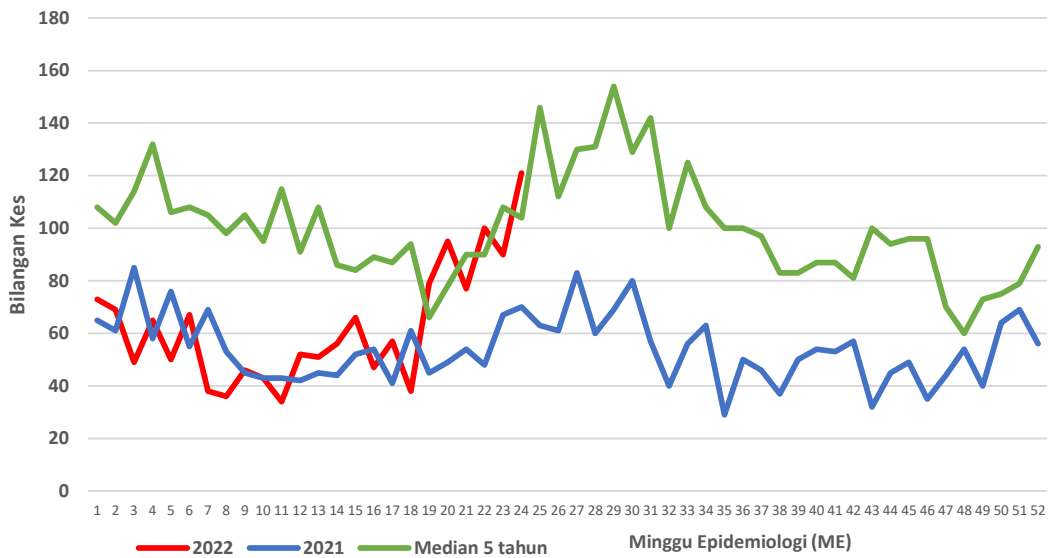

**CARTA KES MINGGUAN DENGGI YANG DIDAFETAR BAGI TAHUN 2021-2022
(SEPANG)**

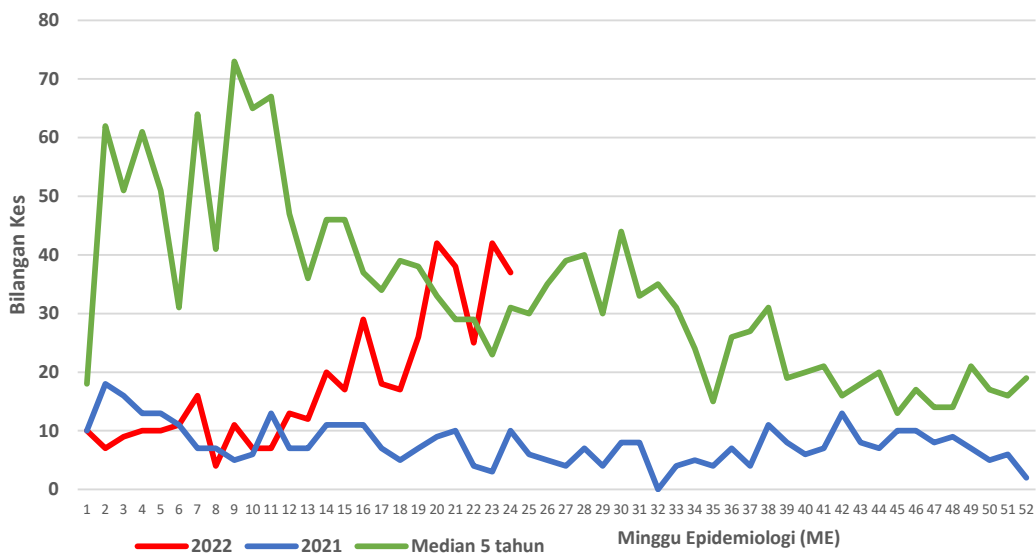

**CARTA KES MINGGUAN DENGGI YANG DIDAFAR BAGI TAHUN 2021-2022
(HULU SELANGOR)**

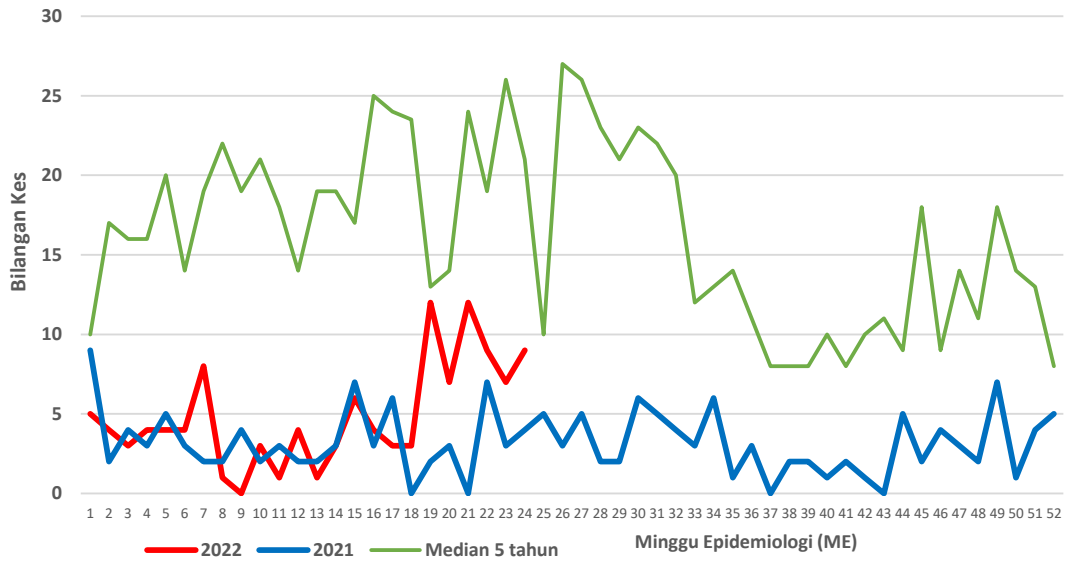

**CARTA KES MINGGUAN DENGGI YANG DIDAFAR BAGI TAHUN 2021-2022
(KUALA SELANGOR)**

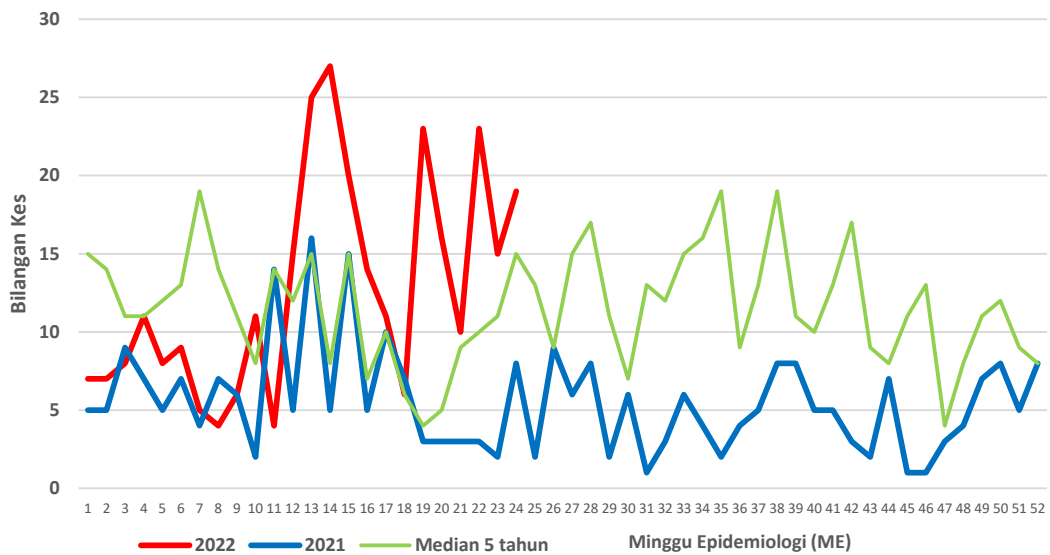

**CARTA KES MINGGUAN DENGGI YANG DIDAFAR BAGI TAHUN 2021-2022
(KUALA LANGAT)**

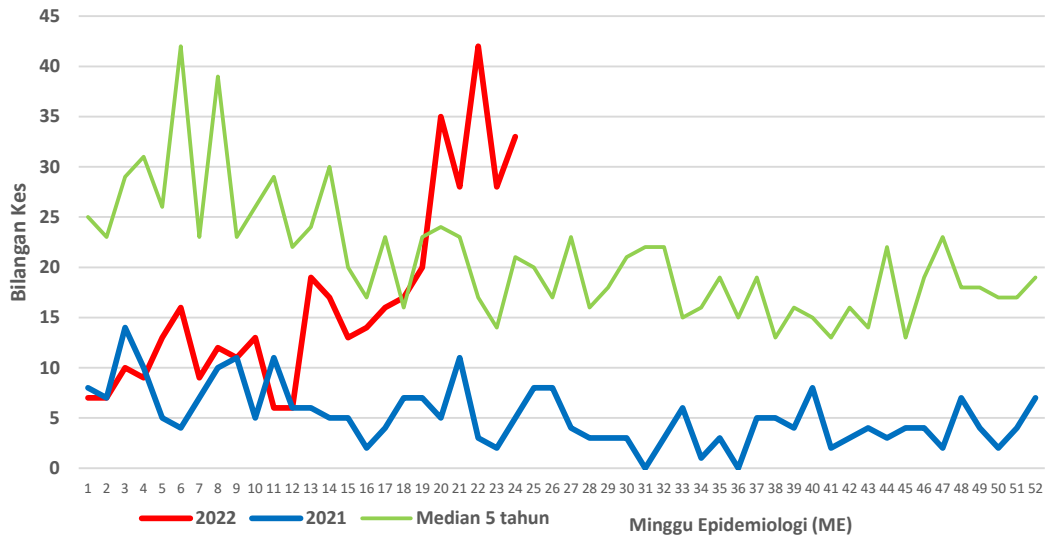

**CARTA KES MINGGUAN DENGGI YANG DIDAFAR BAGI TAHUN 2021-2022
(SABAK BERNAM)**

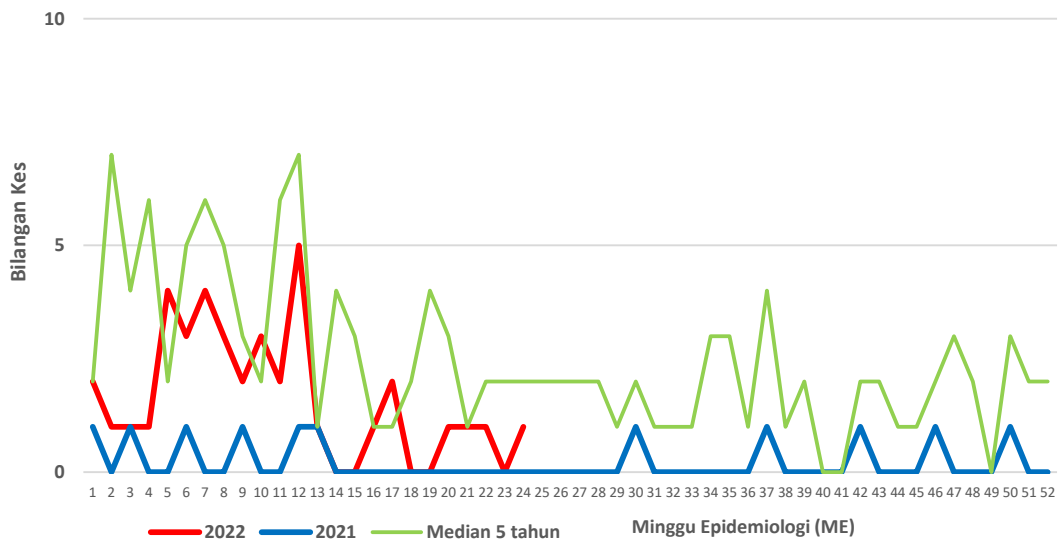

Lampiran B

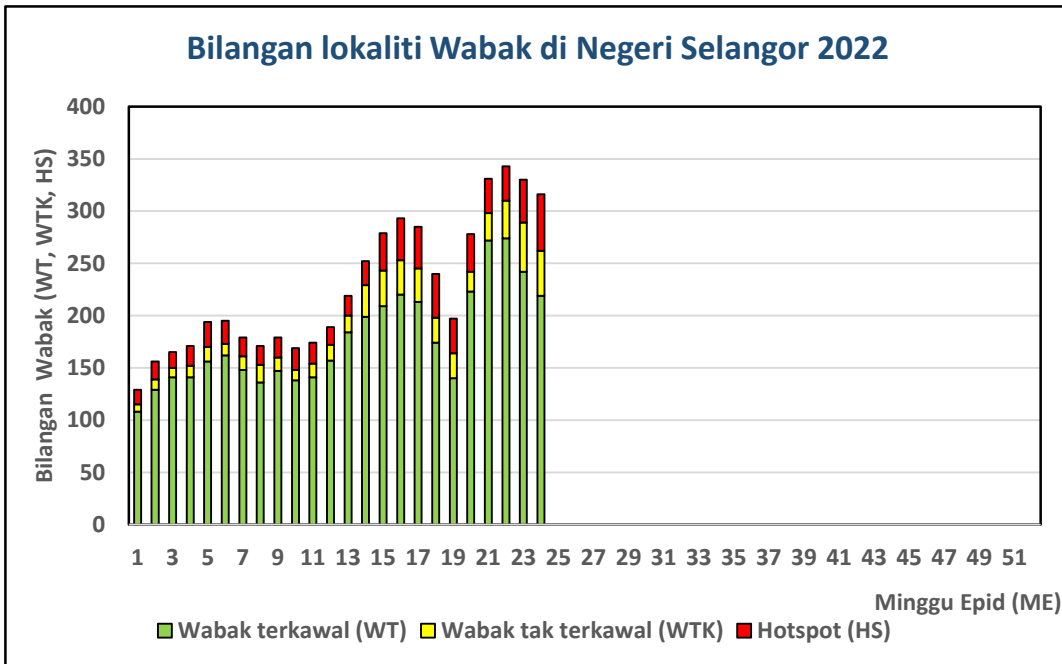

Lampiran C**Senarai lokality wabak tak terkawal dan Hotspot di Selangor**

Tarikh Aktiviti: 18 Jun 2022

BIL	DAERAH	MUKIM	LOKALITI WABAK	JUMLAH KES
WABAK TAK TERKAWAL				
1	HULU LANGAT	KAJANG	APPT SRI TANJUNG SEKSYEN 7 BANDAR BARU BANGI	8
2	HULU LANGAT	SEMENYIH	APPT TAMAN ANGGERIK VILLA 2	7
3	HULU LANGAT	HULU LANGAT	FLAT DELIMA TAMAN PINGGIRAN DELIMA	6
4	HULU LANGAT	KAJANG	JALAN 2/3 SEKSYEN 2 BANDAR SRI PUTRA	6
5	HULU LANGAT	BERANANG	TAMAN SEMENYIH PARKLANDS	6
6	HULU LANGAT	CHERAS	KONDOMINIUM SRI HIJAU BANDAR MAHKOTA CHERAS	5
7	HULU LANGAT	CHERAS	LORONG TAN SRI ABDUL RAHMAN HASHIM TAMAN DESA BAIDURI	5
8	HULU LANGAT	SEMENYIH	JALAN TPS 3 TAMAN PELANGI SEMENYIH	5
9	HULU LANGAT	BERANANG	BLOK H-M PANGSAPURI BAIDURI BANDAR TASIK KESUMA	4
10	HULU LANGAT	KAJANG	JALAN KAJANG MEWAH 10-20 TAMAN KAJANG MEWAH	4
11	KLANG	KLANG (MBSA 01)	SEKSYEN 25 (TERES F : JLN 25/46-25/59, JLN 25/115- 25/118B)	13
12	KLANG	KLANG 01	FLAT JALAN BATU NILAM 34	12
13	KLANG	KLANG 01	BANDAR PUTERI 16	11
14	KLANG	KAPAR 02	KAMPUNG BATU BELAH 18	7
15	KLANG	KLANG 01	APARTMENT AMAZING HEIGHT	7
16	KLANG	KLANG 01	TAMAN ANDALAS JAYA	6
17	KLANG	KLANG 01	TAMAN SENTOSA 29	6
18	KLANG	KAPAR 01	TAMAN CEMPAKASARI 02	6

19	KLANG	KLANG 01	BANDAR SULTAN SULEIMAN 01	5
20	KLANG	KLANG 01	APARTMENT PRIMA BAYU	5
21	KLANG	KLANG 01	BAYU PERDANA APARTMENT SRI BAYU	4
22	KLANG	KLANG 01	TAMAN TELUK PULAI INDAH 02	4
23	KUALA LANGAT	TANJONG 12 (1)	PANGSAPURI SERI SAUJANA, BSP	8
24	KUALA LANGAT	TANJONG 12 (1)	TAMAN YAYASAN	5
25	KUALA LANGAT	TANJONG 12 (1)	PANGSAPURI IMPIAN, BSP	5
26	PETALING	2. DAMANSARA (MBSA)	E3. SEKSYEN 27 (TERES C - JLN 27/38 - 27/52A)	14
27	PETALING	2. DAMANSARA (MBSA)	E4. SEKSYEN U1 (KUARTERS INSTITUSI PENDIDIKAN POLITEKNIK)	12
28	PETALING	8. PETALING (MBSJ)	E15. TMN PUCHONG UTAMA (JLN PU 8)	11
29	PETALING	4. SUNGAI BULOH (MBPJ)	E7. KD PJU 3 PALM SPRING KONDO 2 (D,E,F)	9
30	PETALING	2. DAMANSARA (MBSA)	E1. SEKSYEN 16 (PANGSAPURI ANGGERIK INDAH)	9
31	PETALING	4. SUNGAI BULOH (MBPJ)	E7. KD PJU 5 SEK 8 GUGUSAN KEMUNING (A,B) PPRT	9
32	PETALING	5. DAMANSARA (MBPJ)	E11. SRI PJU 1A PPRT 1 BLOK (D,E,F)	9
33	PETALING	5. DAMANSARA (MBPJ)	E9. KT SS 9 (TERES 2) [JLN SS 9/1 - 9/8]	9
34	PETALING	8. PETALING (MBSJ)	E14. TMN SRI PUCHONG	8
35	PETALING	4. SUNGAI BULOH (MBPJ)	E8. BU PJU 6A PELANGI UTAMA KONDO	7
36	PETALING	8. PETALING (MBSJ)	E15. BDR BKT PUCHONG BP 7 (RUMAH KEDAI/EPIC RESIDENCE)	6
37	PETALING	5. DAMANSARA (MBPJ)	E11. SRI PJS 6 KG LINDUNGAN (TERES 1) [JLN PJS 6/1,6/1A,6/1C,6/1D,6/1E,6/1F]	6
38	PETALING	6. PETALING (MBPJ)	E12. TM PJS 2C TMN MEDAN (TERES 4) [JLN PJS 2C/11,2C/11A,B,C,D,F,G,H,J,K,L,28,2]	6
39	PETALING	5. DAMANSARA (MBPJ)	E11. SRI PJS 6 KG LINDUNGAN (TERES 3) [JLN PJS 6/4A - 6/4F]	5

40	PETALING	4. SUNGAI BULOH (MBPJ)	E6. BL PJU 10 APT HARMONI 2 (D,E,F,G,H,J,K,R,S,T)	5
41	PETALING	4. SUNGAI BULOH (MBPJ)	E7. KD PJU 5 SEK 5 APT CARMILA	5
42	PETALING	7. DAMANSARA (MBSJ)	E13. PJS 7/7, 9, 10	4
43	PETALING	4. SUNGAI BULOH (MBPJ)	E6. BL PJU 9 SD 8	4

BIL	DAERAH	MUKIM	LOKALITI WABAK	JUMLAH KES
HOTSPOT				
1	HULU LANGAT	BERANANG	JALAN KESUMA 7/2 (TERES),7/8-7/16 BANDAR TASIK KESUMA	23
2	HULU LANGAT	SEMENYIH	SEKSYEN 1 BANDAR RINCHING	15
3	HULU LANGAT	CHERAS	TAMAN SRI CHERAS	13
4	HULU LANGAT	KAJANG	JALAN TKP 1-9 TAMAN KANTAN PERMAI	13
5	HULU LANGAT	KAJANG	JALAN 1-17 KAMPUNG BARU SUNGAI CHUA	11
6	HULU LANGAT	CHERAS	JALAN CJ 4 TAMAN CHERAS JAYA	9
7	HULU LANGAT	SEMENYIH	KAMPUNG BARU SEMENYIH	9
8	HULU LANGAT	AMPANG	JALAN PERDANA 6/2,6/4,6/6,6/8&6/10 PANDAN PERDANA	6
9	KLANG	KLANG (MBSA 01)	SEKSYEN 25 (TERES B : JLN 25/12-25/25)	20
10	KLANG	KLANG (MBSA 01)	SEKSYEN 35 (DESA KEMUNING)	18
11	KLANG	KLANG 01	CONDOMINIUM GOLDEN VILLA	16
12	KLANG	KLANG 01	BANDAR PUTERI 08	15
13	KLANG	KLANG (MBSA 01)	SEKSYEN 25 (TERES J : JLN 25/84-25/97)	14
14	KLANG	KLANG 01	PANGSAPURI PERDANA VILLA	11
15	KLANG	KLANG 01	TAMAN SENTOSA 08	11
16	KLANG	KLANG 01	TAMAN SENTOSA 18	11
17	KLANG	KLANG (MBSA 01)	SEKSYEN 25 (TERES E : JLN 25/36 - 25/45)	10
18	KLANG	KLANG (MBSA 01)	SEKSYEN 25 (APARTMENT ANDORA)	9
19	KLANG	KLANG 01	TAMAN SENTOSA PERDANA 05	9

20	KLANG	KLANG (MBSA 01)	SEKSYEN 36 (DESA LATANIA JLN 36/1 - 36/9C)	9
21	KLANG	KLANG 01	TAMAN SENTOSA 12	6
22	KUALA LANGAT	TANJONG 12 (1)	TAMAN SERI JAROM	33
23	KUALA LANGAT	TANJONG 12 (1)	LORONG 15-18,KG BARU SG.JAROM	7
24	KUALA SELANGOR	IJOK	RESIDENSI WARNASARI 3 (ALPINIA,BEGONIA,KASUARINA,LILI,MELUR)	7
25	PETALING	5. DAMANSARA (MBPJ)	E11. SRI PJS 6 FLAT DESA MENTARI 2 (BLOK 4 , 5 , 6)	65
26	PETALING	7. DAMANSARA (MBSJ)	E13. SS 19/1	36
27	PETALING	7. DAMANSARA (MBSJ)	E14. USJ 16 (SRI TANJUNG)	24
28	PETALING	1. BUKIT RAJA (MBSA)	E2. SEKSYEN 17 (TERES A : JLN 17/2 - 17/15)	18
29	PETALING	8. PETALING (MBSJ)	E16. TMN LESTARI PERDANA (PANGSAPURI SRI INDAH) BLOK 1 HINGGA 35	17
30	PETALING	5. DAMANSARA (MBPJ)	E11. SRI PJS 6 FLAT DESA MENTARI 1 (BLOK 1 , 2 , 3)	16
31	PETALING	2. DAMANSARA (MBSA)	E1. SEKSYEN 16 (FLAT C : BLOK 17 - 26)	16
32	PETALING	7. DAMANSARA (MBSJ)	E13. USJ 12/1	15
33	PETALING	5. DAMANSARA (MBPJ)	E11. SRI PJS 6 PANGSAPURI PKNS	14
34	PETALING	4. SUNGAI BULOH (MBPJ)	E8. BU PJU 6A TMN KAYU ARA INDAH	14
35	PETALING	8. PETALING (MBSJ)	E16. TMN PINGGIRAN PUTRA (VISTA PINGGIRAN) JLN PINGGIRAN PUTRA	12
36	PETALING	7. DAMANSARA (MBSJ)	E13. USJ 2/4	11
37	PETALING	4. SUNGAI BULOH (MBPJ)	E7. KD PJU 5 COVA VILLA	11
38	PETALING	7. DAMANSARA (MBSJ)	E14. USJ 20/6	10
39	PETALING	2. DAMANSARA (MBSA)	E1. SEKSYEN 13 (PANGSAPURI BRUNSFIELD RIVERVIEW)	10
40	PETALING	2. DAMANSARA (MBSA)	E3. SEKSYEN 28 (PANGSAPURI SRI ANGKASA)	10

41	PETALING	8. PETALING (MBSJ)	E15. BDR BKT PUCHONG BP 1 (FLAT BKT PUCHONG)	10
42	PETALING	7. DAMANSARA (MBSJ)	E13. USJ 3/4	9
43	PETALING	2. DAMANSARA (MBSA)	E2. SEKSYEN 20 (KUARTERS POLIS : BLOK 5 - 12)	9
44	PETALING	7. DAMANSARA (MBSJ)	E13. PJS 9/2 - PJS 9/30	8
45	PETALING	3. SUNGAI BULOH (MBSA)	E5. SEKSYEN U5 (SUBANG BESTARI TERES A : JLN U5/47 - U5/62)	8
46	PETALING	4. SUNGAI BULOH (MBPJ)	E7. KD PJU 5 SEK 6 PALMA PUTERI	7
47	PETALING	4. SUNGAI BULOH (MBPJ)	E6. BL PJU 10 APT PERMAI	6
48	PETALING	7. DAMANSARA (MBSJ)	E13. TMN PINGGIRAN USJ 3	6
49	PETALING	7. DAMANSARA (MBSJ)	E14. PUTRA HEIGHT 8 (JLN PUTRA BAHAGIA 8/2)	6
50	PETALING	7. DAMANSARA (MBSJ)	E13. PJS 7/13 (SUNWAY COURT) BLOK A, B, C, D	5
51	PETALING	1. BUKIT RAJA (MBSA)	E1. SEKSYEN 7 (FLAT B : BLOK 13 - 37)	4
52	SEPANG	DENGKIL	APT CEMPAKA, BKT PUCHONG 2	11
53	SEPANG	DENGKIL	TAMAN PERMATA	10
54	SEPANG	DENGKIL	KG. BARU DENGKIL	8